Reveste-se de Inaudita Violencia a Contra-Offensiva Rebelde no Sector do Ebro

200 RÉIS

Diario Carioca

200 RÉIS

Director-Presidente HORACIO DE CARVALHO JUNIOR — Fundador: J. E. DE MACEDO SOARES — Director-Thesoureiro J. B. MARTINS GUIMARAES

Anno XI — Numero 3.118 || Rio de Janeiro, Terça-feira, 9 de Agosto de 1938 || Praça Tiradentes n.° 77

Os Hospitaes de Sangue de Falsat Até Barcelona Estão Superlotados de Feridos

Calcula-se em 12.000 o Numero de Republicanos Mortos, Feridos e Aprisionados nas Duas Ultimas Semanas

Um dos poderosos tanks usados pelas tropas do gal Franco

A offensiva do general Rojo conseguiu retardar a investida nacionalista sobre Sagunto e Valencia

PARIS, 8 — (Ralph Heinzen, correspondente da United Press) — A primeira phase da gigantesca contra-offensiva nacionalista na frente do Ebro terminou hoje com as forças marroquinas do general Yague e as legiões estrangeiras solidamente entrincheiradas na margem occidental do rio, emquanto forças da Galicia procuram aprisionar o que ainda resta da divisão "Modesto", que parece ter sido quasi totalmente dizimada.

Ao norte de Fayon as linhas republicanas estão novamente onde estavam no dia 25 de julho, data em que o general Rojo havia dado inicio á sua offensiva. Entre Fayon e Cherta os legalistas mantiveram-se firmes apesar do collapso do seu flanco direito e as grigadas internacionaes, juntamente com a divisão "Lister" continuam occupando solidas trincheiras equipadas com enorme numero de armas automaticas, com as quaes contam defender-se desesperadamente.

Ao sul de Fayon nada resta da mallograda tentativa do general Rojo para formar um arco em torno de Amposta. Nenhum soldado republicano conseguiu retornar através do rio com vida nesse sector e o general Rojo em momento algum conseguiu firmar-se na margem sul, apesar de que as duas pontes sobre o Ebro tenham sido apenas parcialmente attingidas pelo bombardeio da aviação e da artilharia nacionalistas.

Com a visivel paralyzação das operações, hoje, o general Franco revelou a intenção de levar a cabo a recaptura do terreno perdido em fins de julho, em etapas distinctas e successivas.

Hoje pela manhã elle transferiu a maior parte das suas tropas de choque de Alto de Auts para Nonaspe, deixando duas brigadas veteranas, compostas respectivamente de legionarios e marroquinos, com o objectivo de guarnecer a margem do Ebro, ao longo de um sector que mede 12 milhas de extensão. Seus tanks, ao que parece movimentam-se em direcção a Batea e a sua aviação foi assignalada ao sul, sobre os campos situados entre Saragosa e Gandesa, o que deixa entrever a possibilidade de se achar imminente o reinicio da contra-offensiva.

Ao sul do Ebro não foram assignalados novos movimentos de tropas em direcção a Sagunto e, por isso, acredita-se que o general Franco deseja consolidar integralmente a sua victoria no Ebro antes de reiniciar as operações no sector de Sagunto.

Mais ao norte o generalissimo tomou amplas precauções no sentido de evitar qualquer surpresa contra Lerida, Balaguer e Tremp, tanto assim que desde a offensiva do Aragão, jámais os legalistas tentaram atravessar o rio Segre. Em Gandesa, todavia, elle julgou — erroneamente — que o rio, bastante largo nesse ponto e tendo cerca de 5 metros de profundidade constituia uma barreira sufficiente e por isso retirou dessa região o grosso das suas forças afim de empregal-o em operações no sul, deixando guarnecida apenas com alguns contingentes de observação.

Agora que o general Franco reconquistou as posições tomadas de surpresa pelo general Rojo nos ultimos dias de julho — e os proprios nacionalistas admittem que a sua situação foi temporariamente bastante perigosa — consta que elle ordenou a fortificação de toda a linha nacionalista no Ebro e no Segre e que não pretende mais desfalcal-a para accumular reservas na frente de Sagunto. Isto, segundo consta, está sendo feito mais por razões politicas do que por necessidade militar, pois a surpreendente investida do general Rojo através do Ebro suscitou effeitos bastante desfavoraveis tanto dentro como fóra da Hespanha e o general Franco não deseja que golpe identico se reproduza em alguma outra parte das suas linhas.

Não resta duvida de que a offensiva do general Rojo teve pelo menos um resultado positivo: retardar a investida nacionalista sobre Sagunto e Valencia. Parece, aliás, ter sido este o objectivo visado pelo general republicano, porque tornava-se imprescindivel permittir que o general Miaja ganhasse algum tempo para completar as suas obras de fortificação. Esta progrediu tanto nesse interim que a maioria dos observadores neutros acredita que a captura de Valencia pelas forças nacionalistas foi retardada de alguns mezes. Assim sendo, o ataque do Ebro, apesar do tremendo sacrificio de vidas parece ter salvo — pelo menos temporariamente — a Hespanha republicana.

As baixas legalistas foram particularmente grandes em Amposta e Gandesa e na retirada de Alto de Auts, nas ultimas 48 horas. Os observadores militares estrangeiros calculam em 12.000 o numero de republicanos mortos, feridos ou aprisionados nas ultimas duas semanas, sem contar com 6.000 homens da 42ª divisão, colhidos numa armadilha, na margem occidental do rio Ebro, impossibilitados de atravessar o rio entre Mequinenza e Fayon. Tres mil catalães e estrangeiros cairam nas mãos dos nacionalistas como prisioneiros de guerra e os hospitaes de sangue desde Falsat até Barcelona estão superlotados de feridos.

O exercito catalão na frente de Tortosa terá de ser integralmente reorganizado e quatro divisões republicanas não poderão prescindir de um repouso por alguns dias. Por esta razão, os observadores neutros acham que no ajuste de contas foi o general Franco quem levou a melhor, muito embora o general Rojo tenha conseguido um allivio temporario para os defensores de Valencia.

Essa cidade foi hoje novamente alvo de violento bombardeio aereo. Tres aviões procedentes de Majorca evoluiram sobre o centro, bombardearam o porto e causaram enormes estragos no bairro de Nazareth.

O couraçado britannico Hood chegou ao porto de Gandia, situado entre Valencia e Alicante.

A legião italiana de aviação publicou hoje um relatorio das suas actividades durante os combates do Ebro, mostrando em

(Conclue na 3ª pagina)

A Visita Presidencial ao Estado do Rio

O que será visto pelo sr. Getulio Vargas no tocante ás realizações do governo fluminense no terreno da assistencia medico-social

A noticia da visita do presidente Getulio Vargas a Nictheroy, em caracter official, desvaneceu sobremodo a população da capital fluminense, grata ao chefe do governo pela opportunidade que lhe proporciona de demonstrar o seu apreço.

Essa visita realizar-se-á no proximo sabbado, conforme annunciamos em nossa ultima edição, estando as autoridades fluminenses empenhadas no preparo de uma recepção condigna.

Na bella vizinha capital o presidente, após a acolhida no Palacio do Ingá, visitará a cidade, conhecendo "in loco" varias realizações do governo dado em boa hora ao grande Estado.

Sabemos que serão celebradas com a presença do sr. Getulio Vargas, duas cerimonias de alta expressão social, reflexos fieis do cuidado que o governo fluminense dispensa ao seu povo: a inauguração do leprosario do Iguá e o lançamento da pedra fundamental do sanatorio para tuberculosos.

Visitará ainda s. excia. o Centro de Saude de Nictheroy, cuja inauguração, a 15 de novembro proximo, marcará o inicio das actividades do Districto Sanitario Modelo.

Bella amostra do que se tem feito em materia de assistencia medico-social no E. do Rio será, portanto, apresentada ao primeiro magistrado da Nação.

Interventor Amaral Peixoto

A FESTA SPORTIVA MAXIMA DO ANNO

O presidente da Republica, dr. Getulio Vargas, no varandim da tribuna dos socios, em companhia do embaixador sr. Julio Rocca, sr. Herbert Moses, presidente da A. B. I. e sr. Linneu de Paula Machado, presidente do Jockey Club

REPRESALIAS de Aviação e Artilharia

Se houver novos ataques a Russia recorrerá a medidas mais energicas

Litvinoff communica, officialmente, ao embaixador do Japão essa resolução do Soviet

MOSCOU, 8 — (Por Norman Deuel, correspondente da United Press) — Durante as ultimas conversações do sr. Litvinov, commissario do povo para os negocios exteriores, e o sr. Shige Mitsu, embaixador japonez, a Russia informou officialmente ao Japão que recorrerá, no futuro, a medidas mais energicas, inclusive represalias de aviação e artilharia, si forem levados a effeito novos ataques contra o sólo sovietico.

Não obstante as attenções e gentilezas diplomaticas trocadas durante a conferencia, Litvinov insisitiu na retirada das tropas japonezas de todo o territorio reclamado pela Russia, antes que a mesma concorde em entrar em negociações para uma solução pacifica.

Litvinov accusou os japonezes de má fé, diante da communicação formal que recebeu do exercito do Extremo Oriente no sentido de que os sovieticos nao provocaram ataques por parte das tropas nipponicas acantonadas além do Lago Khashan.

Referindo-se a essa communicação, Litvinof declarou ao embaixador japonez: "Infelizmente, os ataques das forças japonezas ao territorio sovietico repetiram-se no dia seguinte. Embóra esses ataques tenham sido repellidos, não se póde deixar de lastimar o que aconteceu e de collocar sob a responsabilidade do Japão o facto de haver victimas de ambos os lados".

O embaixador Shige Mitsu respondeu que os japonezes estão apenas occupando posições de defesa, ao que Litvinof retrucou: "Ninguem atacou ou pretendeu atacar o territorio japonez. As tropas japonezas, manifestamente, têm uma noção muito peculiar do que é defesa, si se póde considerar como tal os ataques aos postos sovieticos, bombardeios contra os mesmos e occupação da linha ao sul do nosso territorio".

Declarou ainda Litvinof que a aceitação da proposta para que as tropas dos dois lados permaneçam nas posições actuaes, até que seja solucionado o litigio poderá estimular as forças nipponicas a tentar melhorar desições, accrescentando:

"Em qualquer caso, não é possivel um accôrdo emquanto houver ainda que seja uma pequena unidade japoneza em territorio sovietico. Nenhum soldado japonez lá se encontra, actualmente, mas poderá apparecer se fôr aceita a proposta do seu embaixador".

O communicado official, publicado hoje, diz:

"O sr. Shige Mitsu propôz a constituição de uma commissão de paz, depois que os dois lados cessarem a luta pela retenção do territorio occupado neste momento. O sr. Litvinof replicou que, desde que os dois lados se esforcem por occupar o territorio favoravel, isso significa a continuação das hostilidades.

Disse que o governo sovietico não está disposto a permittir, impunemente, a violação periodica de suas fronteiras e assassinio de seus guardas, e nem mesmo a occupação provisoria do seu territorio pelas forças japonezas; pelo que está resolvido a applicar as mais rigorosas medidas, inclusive artilharia e aviação.

O sr. Litvinof insisitiu ainda para que o Japão obrigue o exercito de Kwantung a respeitar ás fronteiras, afim de cessarem os conflictos.

Propoz o sr. Litvinov a cessação das hostilidades logo que as duas partes garantam não mais atravessar as fronteiras, não atirar sobre as linhas definidas e retirar as suas tropas se, ao tempo da assignatura do accordo, ficar provado que uma parte está no territorio da outra. A linha de fronteira, entretanto, deverá ser baseada no accordo de Hung Chung, restabelecendo-se de tal modo a situação existente antes de 29 de julho.

O sr. Litvinov propoz ainda que, depois da paz restabelecida, se constitua uma commissão de dois representantes da União Sovietica um do Japão e um do Manchukuo, para dar inicio ás negociações, no proprio local, relativas á remarcação das fronteiras, de accordo com o estabelecido no Tratado de Hung Chung, protocollo annexo e mappa."

As condições precedentes são de grande importancia como base de uma possivel solução, pois que os japonezes insistem em que a commissão deverá ser constituida de um representante russo, um japonez e um mandchu'.

De accordo com o communicado, o sr. Litvinov referiu-se a um novo incidente, accusando os japonezes de haverem atacado repentinamente a região de Grodekovo emquanto propunham uma solução pacifica. Affirmou que os japonezes atacaram e capturaram 5.883 soldados no territorio sovietico, e depois de repellidos, abriram fogo sobre os reforços sovieticos, havendo mortos de ambos os lados.

O commando do exercito do Extremo Oriente, por sua vez, divulgou o seguinte communicado:

"No dia seguinte ao em que o sr. Shige Mitsu apresentou a proposta "pacifica" a Litvinov, as tropas japonezas que estacionam além do Lago Khasshan abriram intenso fogo contra o territorio sovietico.

Innumeras peças de artilharia de todos os calibres romperam fogo do territorio de Manchukuo, protegendo as operações da infantaria japoneza, que desfechou uma offensiva contra as tropas sovieticas, as quaes responderam ao fogo.

Depois de tres ou quatro horas de duello de artilharia, cujo resultado foi silenciarem as peças japonezas, as forças sovieticas, secundada pela aviação, desfecharam uma contra-offensiva, varrendo o territorio sovietico dos restantes soldados japonezes e occupando firmemente os pontos da fronteira

(Conclue na 3ª pagina)

Litvinov, commissario do Povo para os Negocios Exteriores

"A SÃO PAULO" Companhia Nacional de Seguros de Vida

SUCCURSAL NESTA CAPITAL: AVENIDA RIO BRANCO N. 131 — 1.º ANDAR

Directores — DR. JOSE' MARIA WHITAKER
DR. ERASMO TEIXEIRA DE ASSUMPÇAO
DR. J. C. DE MACEDO SOARES

No Inverno no V--ão
EMULSÃO DE SCOTT

ACivilização do Assucar

João Duarte, filho

A civilização do assucar, no Brasil, é a civilização do Nordeste. O que se observa, o que se sabe é que nenhuma cultura, nenhum cyclo economico, determinou, como o assucar, um estado de civilização. O fumo, o café, a borracha nas suas grandes épocas não chegaram, de maneira nenhuma, a determinar um estado geral de civilização. Foram, para as suas regiões e, em alguns casos para todo o Brasil, um indice de riqueza, de fortaleza economica. Nunca, porém, determinaram a civilização.

Esse privilegio é do assucar. O assucar deu, ao Nordeste, uma nobreza rural que se vae extinguindo ou que já se extinguiu de todo, deu o orgulho e a vaidade de uma classe e até de um povo. Deu a fala grossa com que os pernambucanos se faziam ouvir pelos portuguezes ou pelos hollandezes, deu a Casa Grande, a senzalla. Deu até uma architectura de que, ainda hoje, nos envaidecemos um pouco todos nós, nordestinos dos quatro costados.

Qual foi a outra actividade agricola ou industrial que teve um legado tão grande para offerecer ao Brasil ou, mesmo, a uma região brasileira qualquer? Nenhuma. Somente o assucar, com o profundo imperialismo que exerceu, poude se constituir em elemento formador de uma civilização completa, com todos os seus vicios, seus defeitos e, tambem, com as suas vantagens.

Passada, porém, a grande época do assucar e da canna, esse elemento economico ficou sendo, como actualmente, apenas um ramo da economia brasileira, com os prejuizos da cultura extensiva, a desgraça da falta de racionalização, da technica.

Nesses momentos é que apparecem, para salvar a lavoura ou a industria, os technicos, os verdadeiros scientistas, para estudar os phenomenos da depressão, situar as origens da crise, salvar a lavoura, rehabilitar a industria.

E' o que está, desde algum tempo, acontecendo com a canna e o assucar. Os technicos estão ahi, estão as monographias, os ensaios, os livros, estudando o assucar em todos os seus aspectos, desde a cultura da cana crioula até esta moderna P. O. J.

Agora mesmo acabo de ler um livro profundo, um livro basico sobre a canna. O livro de um technico que vem embranquecendo os cabellos e queimando as pestanas a estudar, a pesquizar todos os problemas que se relacionam com a canna e com o assucar.

"Geographia Economica e Social da Canna de Assucar no Brasil", de Gileno dé Carli, é um livro para os agricultores da canna e para os industriaes do assucar, neste tempo moderno em que não se póde quasi separar mais o agricultor do industrial. O technico do Instituto do Assucar e do Alcool, no seu livro que o proprio Instituto teve o senso pratico de editar e distribuir, estudou, de uma maneira tão pratica e consciente, esta civilização do assucar que chegou a produzir, para quem se interesse pelo assumpto, um livro verdadeiramente de base.

Gileno dé Carli, entre os modernos sociologos, teve a acuidade de não ver, de não estudar apenas os effeitos, de não se preoccupar somente com as decorrentes. Estudando a geographia economica e social da canna de assucar elle se deteve, antes, num grande estudo comparativo, a ver, a estudar as varias culturas que têm predominado ou apenas existido no Brasil em relação com a cultura da canna. Depois, descendo, aprofundando-se no detalhe, estudou a pesquizou até as molestias da canna, a cultura e a escolha das variedades, o latifundio, a necessidade da agua.

E o grande interesse do seu livro está na conclusão a que chega o technico. Uma conclusão para o agricultor antigo que precisa se transformar no cultivador moderno. A conclusão de que a agua e o adubo transformarão, ainda hoje, a monocultura da canna no Nordeste, em uma cultura principal mas que deixe de ser a unica. Para resolver este problema que já preoccupou até Mauricio de Nassau, Gileno dé Carli, no seu livro, aponta os caminhos a seguir. Este ponto que é um grande valor do livro, não chega a ser, porém, o unico.

Quem quizer estudar os effeitos do assucar na civilização do Nordeste e na civilização do Brasil, terá, de agora em deante, de consultar Gileno dé Carli e todos os seus estudos. Elle não é, apenas, o technico que o I. A. A. tem nos seus escriptorios. E', principalmente, o sociologo do assucar que a cultura brasileira vem guardando para produzir, vez por outra, trabalhos profundos de pesquizas como "Geographia Economica e Social da Canna de Assucar no Brasil".

Para conservar e valorizar os productos agricolas

INTENSA ACTIVIDADE DO SERVIÇO DE DEFESA SANITARIA VEGETAL

Recebido hontem em audiencia pelo ministro Fernando Costa, o sr. Magarinos Torres, director de Defesa Sanitaria Vegetal, teve opportunidade de levar ao conhecimento de s. ex. informações sobre os trabalhos de expurgo que estão sendo effectuados pela Estação de Desinfecção, mantida no Cáes do Porto por aquelle Serviço, e cujo desenvolvimento, nestes ultimos mezes, tem sido extraordinario.

Segundo o relatorio submettido á consideração do titular da Agricultura, sobre o assumpto, no primeiro semestre do corrente anno, foram expurgados, naquella Estação: 25 mil volumes, com uma renda de 30:000$000, sendo sómente no mez de julho, que inicia o segundo semestre, foram expurgados 37 mil volumes, produzindo uma renda de .... 22:300$000.

Esse trabalho continua com grande intensidade neste mez, tornando-se necessaria ás vezes, a prorogação do serviço dos technicos fóra das horas normaes de expediente.

Não sendo obrigatorio esse expurgo, é bastante significativo o interesse dos commerciantes do Rio de Janeiro pelo tratamento de seus productos por esse processo.

Deante dos dados apresentados ao ministro da Agricultura, fica evidenciada a importancia do expurgo para a conservação dos productos agricolas, quer destinados ao commercio interno do paiz, quer á exportação, como vem succedendo, com a exportação do milho, pelo porto de Santos, cujo augmento tem sido tão intenso que, por determinação do sr. presidente da Republica, vão ser feitas, naquelle porto, installações analogas ás do Rio.

Dr. Water B. Moreira
Molestias de utero, ovarios, partos e operações
RES.: FERREIRA DE ANDRADE, 12 — Tel 29-2460
CONS.: ARCHIAS CORDEIRO 108-sob.

Proseguem as sondagens de petroleo

O ministro Fernando Costa recebeu hontem em despacho collectivo os directores do Departamento Nacional da Producção Mineral tendo o sr. Avelino Ignacio de Oliveira, do Fomento da Producção Mineral, apresentado a s. ex., o relatorio semanal sobre as perfurações petroliferas, que estão sendo feitas, em varios pontos do territorio nacional.

Segundo o relatorio em apreço, era o seguinte o resultado dessas sondagens, até o dia 5 do corrente: "N. 84 petroleo em Monte Alegre, Pará, ... 669,79m., profundidade anterior 667,60m avanço verificado 2,19m. N. 155 para petroleo, na serra do Môa, Cruzeiro do Sul, Acre 241,08m., profundidade anterior 232,02m., avanço verificado 9,06m. N. 156 para carvão, em Lagoa da Matta, Therezinha, Piauhy, 272,57m., profundidade anterior 231,04m, avanço verificado 21,53m. N. 158 para petroleo em Camassary, Bahia 120,00m, profundidade anterior 116,00m, avanço verificado 4,00m. N. 159 para petroleo, em Ponta Verde, Maceió, Alagoas 7250m, profundidade anterior 2,50m. avanço verificado 10,00m. N. 160 para agua, na fazenda Indostão, Pompeo, Pitanguy, Minas Geraes, 87,90m terminada a perfuração em ardosias.

Este furo está fornecendo 45 litros dagua por minuto. N. 162 para estudos de ouro, em Lavras, Rio Grande do Sul 63,50m., profundidade anterior 5k,20m, avanço verificado .... 1230m."

Assistencia Judiciaria do DIARIO CARIOCA

Criada esta secção gratis para os seus leitores pobres sob a direcção do dr. Alvaro Conceição de Oliveira

O DIARIO CARIOCA, ao inaugurar a Assistencia Judiciaria para seus leitores, prestou mais um relevante serviço á sociedade defendendo os direitos dos que necessitam de Justiça. O successo e recompensa dessa nova secção encontramos nos agradecimentos que temos recebido. Continuaremos diariamente das 17 ás 18 horas a attender aos interessados.

Inauguradas As Novas E Luxuosas Installações Da Firma Eugenio Fiorencio & Cia.

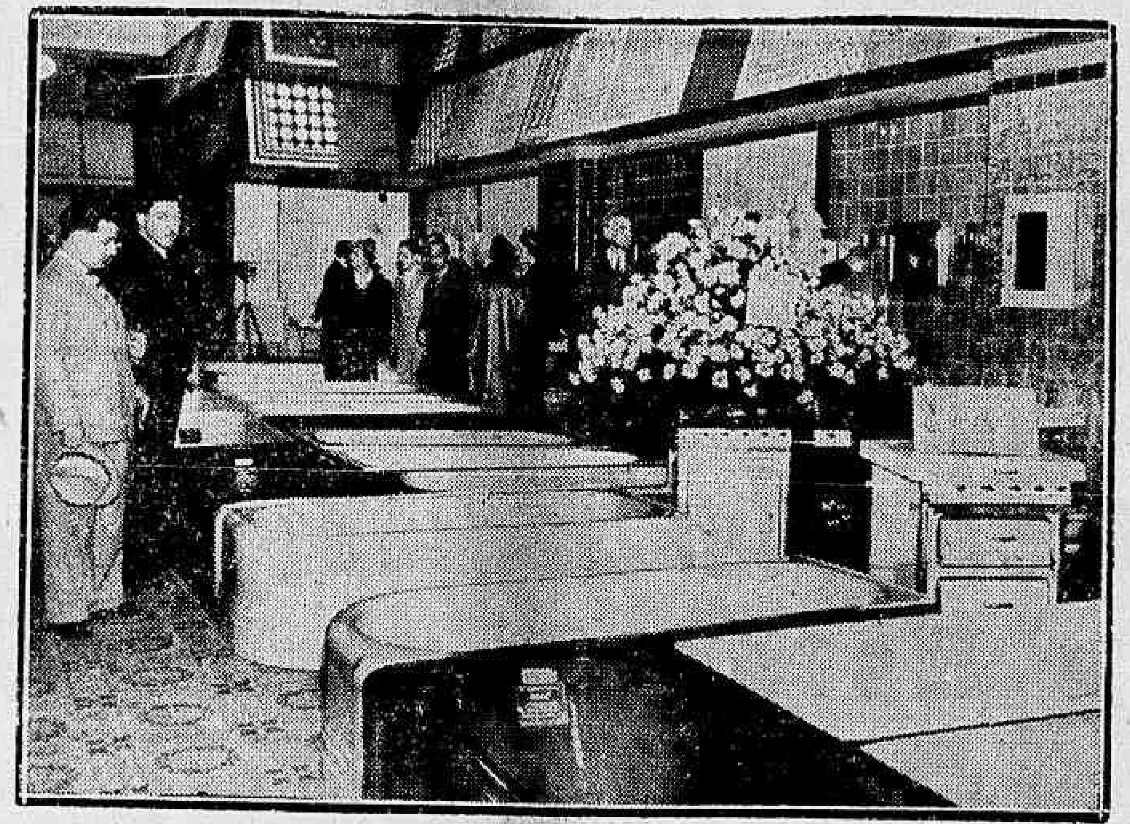

Realizou-se com selecta e numerosa assistencia a inauguração das novas installações da firma Eugenio Fiorencio & Cia., que occupa posto de remarcado relevo no commercio de ladrilhos e louças sanitarias na capital do paiz.

Fundada em 1904, a firma Eugenio Fiorencio & Cia. tem sido a fornecedora para os principaes edificios da cidade e não poucos arranhas-céo, da metropole têm sido servidos pelos aperfeiçoados artigos da conceituada firma.

Dirigida pelos irmãos Eugenio, José e Antonio Fiorencio, a firma, ao par do seu extraordinario prestigio commercial, gosa de grande credito nos melhores bancos nacionaes e estrangeiros, razão pela qual consegue pontificar no commercio do artigo de louças e apparelhos sanitarios como uma das principaes do paiz.

O conego Antonio Pinto, em applaudido discurso, teve palavras de louvor á actuação da importante firma.

Nomeações para a Ordem Militar do Brasil

DISTINGUIDO O GENERAL HEITOR BORGES

General Heitor Augusto Borges

Assignando decretos na pasta da Guerra, na qualidade de Grão Mestre da Ordem Militar do Brasil, o presidente Getulio Vargas nomeou commendador da mesma Ordem o general de brigada Heitor Augusto Borges, que tem sido, por esse motivo, vivamente felicitado.

Ainda hontem, quando acompanhado de seu estado maior, o general Heitor Borges foi ao 14º batalhão, sediado em Nictheroy, pronunciar uma conferencia, teve occasião de receber novas provas de apreço de seus collegas de farda.

O Banco de Itajubá transferiu sua agencia para á rua da Alfandega

CRIADA UMA NOVA SECÇAO

Com o proposito de melhor apparelhar-se para attender á sua vasta clientella, o Banco de Itajubá acaba de transferir a sua agencia para á rua da Alfandega n. 45. Com as suas novas installações, o acreditado estabelecimento de credito vem de criar uma secção destinada a compras, vendas, arrendamentos e administração de immoveis em geral, por conta de terceiros, encarregando-se de satisfazer as exigencias fiscaes, taes como pagamentos de impostos, taxas, seguros, declarações de renda e tudo mais que se relacione com propriedades, estando essa secção sob a direcção do senhor Antenor Ribeiro de Menezes, figura bastante conhecida nos nossos meios commerciaes e industriaes.

Reuniu-se o Conselho Technico de Economia e Finanças

Votada a redacção final do projecto de reforma da lei de debentures — Discutido o parecer sobre o "open market policy" — Outros assumptos

Reuniu-se, hontem, ás 10 horas, conforme estava annunciado, o Conselho Technico de Economai e Finanças, sob a presidencia do sr. Arthur de Souza Costa, ministro da Fazenda e secretariado pelo dr. Aurino Moraes, na ausencia do sr. Valentim F. Bouças, secretario technico. Estiveram presentes os conselheiros Guilherme Guinle, Mario de A. Ramos, Romero Estelita, Pedro Rache e A. de Lima Campos, deixando de comparecer por motivo justificado os srs. Barbosa Carneiro e Abelardo Vergueiro Cesar, e por estar enfermo, o sr. Luiz Betim Paes Leme.

A acta da sessão anterior foi lida e approvada sem discussão.

O EXPEDIENTE

Iniciando a leitura do expediente o secretario informa que o movimento de correspondencia tem sido consideravel, sendo grande o numero de Associações Commerciaes, Bancos, Prefeituras e Interventorias que, em cartas, officios e telegrammas têm solicitado informações e feito consultas de caracter administrativo, economico ou financeiro. Essa correspondencia, attendendo ao que já fôra deliberado pelo Conselho, tem sido attendida pela Secretaria sempre que se trata de assumptos cuja solução não depende de estudos ou exame por parte dos srs. conselheiros.

OS CONSELHOS TECHNICOS NOS ESTADOS

A secretaria informa, ainda, que, até esta data, foram criados Conselhos Technicos de Economia e Finanças, articulados com o do Ministerio da Fazenda, nos seguintes Estados: Amazonas, Pará, Maranhão, Piauhy, Ceará, Rio Grande do Norte, Alagôas, Sergipe, Espirito Santo, Rio de Janeiro, Paraná, Santa Catharina, Matto Grosso e Goyaz.

SOBRE A SIDERURGIA

A proposito dos estudos concluidos pelo Conselho sobre os problemas da criação da grande siderurgia nacional e a exportação de minerio de ferro em larga escala a secretaria dá conhecimento de uma série de telegrammas recebidos de varios interventores e de associações de classe que se congratulam com o governo e o Conselho pelo grande trabalho realizado no sentido de solucionar os dois importantes problemas.

Em seguida são apresentados os seguintes assumptos:

— Officio do interventor federal no Estado do Pará sobre a industrialização e commercio do timbó e as consequencias prejudiciaes de uma patente americana para exploração do mesmo negocio. O ministro da Fazenda determinou á secretaria as providencias a serem tomadas neste caso.

— Memorial do sr. Francisco Ebling sobre a divida externa do paiz, propondo medidas de ordem pratica no sentido de facilitar sua liquidação. Distribuido ao conselheiro A. de Lima Campos.

— Memorial da Sociedade Anonyma Marmores Brasileiros, ao presidente da Republica, solicitando medidas protecionistas. Distribuido ao conselheiro Romero Estellita.

— Officio do ministro das Relações Exteriores enviando informações sobre a majoração de tarifas aduaneiras do Mexico. Tambem distribuido ao Conselhero Romero Estellita.

— Exposição enviada ao presidente da Republica pelo sr. A. Carbett sobre o systema monetario brasileiro.

ORDEM DO DIA

Na ordem do dia figuravam dois processos: a reforma da lei de debentures e o "open market policy".

Annunciada a discussão e votação final do primeiro, foi o mesmo approvado nos termos que constavam do avulso anteriormente debatido e do qual havia sido relator o sr. Pedro Rache.

As principaes modificações introduzidas neste projecto de reforma daquella lei podem assim ser resumidas:

a) — As debentures podem ser de tres especies: com garantia fluctuante dos bens da Companhia; com hypotheca dos bens da Companhia e sujeitas ao regime de communhão de interesses, em qualquer dos dois casos primeiros.

b) — Interferencia de um corrector no lançamento dos emprestimos.

c) — Alteração do processo para aceitação das propostas de accordo, visando salvaguardar os direitos das minorias.

d) — As liquidações dos emprestimos por debentures, por accordo, não poderão produzir para os debenturistas menor quantia que a produzida pela liquidação da Sociedade.

Iniciada a discussão do parecer do dr. Aluizio de Lima Campos sobre o "open market policy" foi a mesma bastante demorada, tendo o ministro da Fazenda dado vista do processo aos srs. Guilherme Guinle e Mario A. Ramos que apresentarão trabalho escripto sobre o mesmo.

Foi encerrada a sessão, ás 13 horas, ficando convocada outra para a proxima segunda-feira, dia 15, ás 14.30 horas.

Na Central do Brasil

A renda industrial da Central do Brasil attingiu a cifra de 631:532$500, no dia 6 do corrente.

—— O director da Central do Brasil tornou sem effeito, a concessão dada aos funccionarios Sebastião Alves Pereira e Norberto Manoel Dias, para construir casas em terreno da Estrada, nos kilometros 44 e 45, no ramal de Austin.

—— Foram classificados na 1ª Divisão da Central do Brasil, os escripturarios Edgard Seixas e Jayme Faria Lemos, nomeados recentemente por decreto.

—— O director da Central do Brasil transferiu para guardas, os seguintes empregados: Nilo da Rocha Pariz, Benedicto Mathias, Odair de Souza Ribeiro e para servir como motorista, Albano Lopes da Costa, Wilson de Miranda Lima, Sebastião de Castro Laert e Satyro de Barros.

— Foram concedidas as seguintes aposentadorias: José Vicente, guarda-freios e Antonio Pinto, guarda de estação.

—— O chefe do Trafego autorizou a praticagem do serviço de cabine, aos seguintes empregados: Antonio de Souza e Silva, Mario Ferreira Alves, Antonio Medrado, Antonio Marques, Izodoro Barreiros, Djalma Wogel, Braulio Ferreira dos Santos e Antonio Borges de Siqueira.

—— Pelo director da Central do Brasil, foram concedidas licenças aos funccionarios: Heraldo Diego Lisba, Alcebiades Ferreira de Castro e Maria da Conceição Mendonça.

—— Foram aceitas pelo director da Central, as fianças propostas pelos seguintes funccionarios: Pedro José Martins de Araujo, Antonio Cabral, João Batelho, José Ignacio da Silva, José Sabino Filho, José Candido de Souza, Benedicto Xavier, Adolpho Correia da Silva e Sebastião Felippe da Motta.

—— O director da Central mandou contar o tempo de serviço dos funccionarios Affonso Sergio Ferreira e Manoel Machado, a pedido dos mesmos.

LIVRARIA ALVES
Livros collegiaes e academicos

UMA APOTHEOSE CONSAGRADA
A cidade inteira vibrou ante as grandezas de
NO VELHO CHICAGO
(Uma Cidade em Chammas)
O MILAGRE DA 7ª ARTE
que a 20TH. Century-Fox
está exhibindo no
PALACIO
HORARIO: 2 - 4 - 6 - 8 - 10 horas

Noticias do Estado do Rio

REAJUSTAMENTO PARA O FUNCCIONALISMO FLUMINENSE — MENOR NUMERO DE FUNCCIONARIOS TITULADOS E MAIORES VENCIMENTOS — A POLITICA DAS "ELITES" ESPOSADA PELO SENHOR AMARAL PEIXOTO

O interventor federal no Estado do Rio, commandante Ernani do Amaral Peixoto, deu o seguinte despacho ao projecto de Deliberação do prefeito de Barra Mansa, lhe submettido pelo secretario do Interior e Justiça: "O reajustamento do funccionalismo deverá ser feito para o exercicio de 1939 e tendo em vista o exposto no artigo 121 da Constituição do Estado. E' perfeitamente razoavel o ponto de vista do sr. prefeito procurando reduzir o quadro de funccionarios e dando-lhes melhores vencimentos".

REUNIU-SE A JUNTA DE ESTATISTICA DO ESTADO DO RIO

LOUVADO O TRABALHO DA SECRETARIA DE FINANÇAS — PARA INSTRUIR-SE SOBRE ORGANIZAÇÃO ESTATISTICA — AGRADECIMENTOS AO SENHOR AMARAL PEIXOTO

Reuniu-se no Palacio do Ingá a Junta Regional de Estatistica, com a presença de grande parte dos seus representantes.

Dando conta de seus actos como delegado do Estado junto á Assembléa Geral do Conselho Nacional de Estatistica, usou da palavra o sr. Nelson Fonseca, que teve por unanimidade approvado o seu relatorio verbal.

Foi deliberado pela Junta a concentração, nesta capital, pelo prazo de dez dias, dos agentes municipaes de estatistica, afim de que pudessem os mesmos adquirir conhecimentos acerca da organização estatistica pre-estabelecida pelo Instituto Brasileiro de Geographia e Estatistica e bem assim instruirem-se no preenchimento dos questionarios segundo o schema fundamental traçado pela referida entidade technica. Para traçar o programma dessa realização deveras importante, foi designada uma commissão composta dos srs. Gastão Gouvêa, Aldhemar Alegria e Salomão Cruz.

O SERVIÇO DE ESTATISTICA DA SECRETARIA DAS FINANÇAS

Entre outros assumptos foi focalizado o serviço de estatistica, que está sendo elaborado pela Secretaria das Finanças, tendo occasião de apresentar detalhes sobre o assumpto o inspector das Rendas, sr. Themistocles Villaça. Por proposta do senhor Francisco Steele foi lançado em acta um voto de louvor pelos trabalhos em apreço e bem assim telegraphado ao dr. Rezende Silva as congratulações da Junta.

A pedido do sr. Nelson Fonseca foi ainda lançado em acta um voto de pezar pelo fallecimento da sra. Orestina Orestes, dilecta servidora da estatistica educacional do Estado, cuja personalidade está indelevelmente ligada á secção especializada do Departamento de Educação do Estado.

GRATOS AO CHEFE DO GOVERNO FLUMINENSE

Findos os trabalhos, a Junta, incorporada, dirigiu-se ao gabinete do secretario do Governo, dr. Alfredo Neves, onde, pela palavra do sr. Salomão Cruz, expressou o vivo reconhecimento de todos os seus membros pela actuação sábia que aquelle titular vem imprimindo á organização estatistica fluminense, na qualidade de presidente da Junta Executiva. Por delegação da Junta o sr. Salomão Cruz solicitou ainda ao secretario do Governo para que fosse interprete junto ao interventor federal dos votos congratulatorios daquelle orgão technico pela acção que s. ex. vem desenvolvendo em bem da estatistica não só de encorajamento e de apoio mas tambem de organização, tanto se traduz dos decretos relativos ao censo do funccionalismo e bem assim á reforma do orgão centralizador da estatistica.

Em breves palavras o dr. Alfredo Neves agradeceu e disse ainda dos propositos que anima o interventor federal, commandante Ernani do Amaral Peixoto, relativamente a tão util actividade, promettendo fazer presente á s. ex. as congratulações que naquelle instante recebias.

Recebida pelo presidente da Republica a extincta Commissão de Padronização

A COMMISSAO EXPOE AO CHEFE DO GOVERNO O QUE FORAM AS SUAS ACTIVIDADES DURANTE TODO O PERIODO DE SEU FUNCCIONAMENTO

A Commissão de Padronização, recentemente extincta, foi recebida no Palacio do Cattete pelo sr. Getulio Vargas, presidente da Republica. Por essa occasião o sr. J. C. Vital, presidente da Commissão, fez entrega do relatorio dos trabalhos effectuados desde março de 1936, quando se installou, até a presente data. Subordinada directamente á presidencia da Republica, com a sua séde no Palacio do Cattete, a Commissão de Padronização entrou logo em articulação com a Imprensa Nacional, a Commissão Central de Compras e o Instituto de Technologia, iniciando o seu trabalho em commum accôrdo com esses departamentos.

O presidente da Republica agradeceu ao sr. J. C. Vital, presidente da Commissão, e aos seus companheiros srs. Abbadie Faria Rosa, Alberto Ribeiro de Cerqueira Lima, Viterbo de Carvalho e Rafael Xavier pelos relevantes serviços prestados.

Extincta a Commissão, a padronização subsisitirá sob a fiscalisação do novo Departamento Administrativo do Serviço Publico.

Deu á luz a tres pimpolhos

S. PAULO, 8 — Mais um caso de nascimento triplo, se verificou hoje, nesta capital.

A senhora Leonisa Oliveira de Moraes, esposa do sr. Israel Silva de Moraes, deu á luz tres meninos, que serão baptisados com os nomes de João Manoel, João Alfredo e João Carlos.

A sra. Leonisa e seus filhos passam bem, esperando-se que os meninos se fortaleçam convenientemente.

O casal Silva de Moraes reside á rua Barão de Jaceguay, 121, na Brooklyn paulista.

UM PERFIL DO PRESIDENTE GETULIO VARGAS

A inauguração do retrato do chefe da Nação em Sacramento, Minas

Sr. Sancho Augusto Montadon

SACRAMENTO, Minas Geraes, 8 — Revestiu-se de grande brilhantismo a solennidade da inauguração no salão nobre da Prefeitura do retrato do presidente Getulio Vargas. A' solennidade compareceu toda a sociedade sacramentana. Destacamos a seguir alguns trechos do discurso pronunciado pelo juiz de direito daquelle municipio, dr. Sancho Augusto Montandon:

"O maior vulto da nacionalidade brasileira, o homem, que ha muito a Nação adivinhou e esperava, o salvador, que havia de apparelhar a redempção de um povo é o sr. Getulio Vargas!

Quando a alma nacional mergulhava no desalento e na desesperança pelo ludibrio dos planos e das promessas forjadas nos banquetes caros e esquecidos no remanso gostoso das ricas commissões, quando o paiz cambaleava no perigoso declive do descredito e da bancarrôta no balcão dos vendilhões da Patria — um homem, um caracter, uma individualidade moral de escol era mistér para sustar nossa quéda inevitavel. Esse homem, esse caracter, essa individualidade moral é Getulio Vargas, que escutou lá do Sul o nosso clamor, o clamor de quarenta milhões de brasileiros, e veio dentro do rugir de uma revolução, que foi aurora redemptora, expulsar do poder os incapazes, os mercadores e os leiloeiros da honra e da integridade nacional. O Brasil agradecido e admirado o aponta e exclama: eis a salvação e a redempção da Patria!

Getulio Vargas entrou na historia de um salto, ás escancaras, como um triumphador, uma apotheose de merito, afogado no clamor immenso da multidão que o esperava. Não o fez furtivamente como um ladrão de popularidade. De seculo em seculo a historia regista factos assim. Elle é o homem do Brasil e para o Brasil. Getulio Vargas sorri Governa sorrindo. Assim fazem os genios e os fortes porque têm a consciencia de si proprios. Um levante sangrento de salvadores de ultima hora, elle esmaga sorrindo. Elle é quasi um symbolo. Já não é mais admirado, elle é amado, amado pela consciencia collectiva do Nação". — A. N.).

Despacharam com o ministro do Trabalho

Despacharam, hontem, com o sr. João Carlos Vital, ministro interino do Trabalho, os srs. Costa Miranda, director do Departamento de Estatistica e Publicidade, Lima Ferreira, presidente do Instituto Nacional de Previdencia, e J. P. Machado da Silva, presidente do Instituto dos Commerciarios.

Desligado o capitão Carrossini

Foi desligado hontem, da 1ª Região Militar, por ter sido transferido para o 2º Grupo de Regiões Militares, o capitão de administração Salvador Carrossini. O general Meira de Vasconcellos, assim se expressou em seu diario daquella data sobre esse official: "E' digno de louvores, pela correcção e honestidade com que geriu a repartição a seu cargo, tornando-se merecedor da confiança de seus chefes, não só por essas qualidades, mas tambem pelas sua generosidade e por ser um official trabalhador, disciplinado e dotado de alto espirito de camaradagem".

No Gabinete do ministro da Guerra

Conferenciaram hontem, com o ministro da Guerra, em horas diversas, os generaes Collatino Marques, Meira de Vasconcellos, Almerio de Moura, Valentin Benicio, Mascarenhas de Moraes, Isauro Reguera e Christovão Barcellos.

Tambem esteve no gabinete apresentando-se ao titular da pasta da guerra, o novo addido militar americano junto ao nosso paiz.

Já ás ultimas horas da tarde, o general Ulysses Longo, director da aeronautica italiana na America do Sul, foi recebido em conferencia pelo ministro Gaspar Dutra, finda a qual se retirou.

O regresso do ministro Waldemar Falcão ao Brasil

UMA PROCLAMAÇÃO DO CENTRO DOS COMMERCIARIOS DE CARGA E AS HOMENAGENS QUE LHE SERÃO PRESTADAS POR OCCASIÃO DE SUA CHEGADA

Os amigos e admiradores do ministro Waldemar Falcão estão organizando grandes homenagens que lhes serão prestadas por occasião de sua chegada a esta capital no proximo dia 19. A estas homenagens já se associaram varios syndicatos e outras associações trabalhistas. Ainda agora, o Centro dos Conferentes de Carga e Descarga do Porto do Rio de Janeiro lançou uma proclamação aos operarios de todo o Brasil, convidando todas as associações de classe, quer de empregados, quer de empregadores a receberem o ministro Waldemar Falcão numa demonstração inequivoca de solidariedade e admiração sincera.

Em sua proclamação, o Centro dos Conferentes de Carga e Descarga diz textualmente:

"O ministro Waldemar Falcão é um homem de cultura, um mestre do Direito e é por isso que nós, operarios brasileiros, muito esperamos de sua administração.

Convido a todos os syndicatos de empregados e sociedades de classes bem como a de empregadores, para, todos irmanados, identificados com os postulados do Estado Novo, irmos ao Cáes do Porto receber o nosso ministro do Trabalho, prestando desta maneira mais uma demonstração de fé e confiança no governo que tem como chefe o lidimo representante do povo brasileiro, que é o sr. Getulio Vargas."

Esta proclamação está assignada pelo presidente do Centro, o sr. Antenor Luiz da Rocha.

LIVROS NOVOS

"O MIRANTE DO BAIXO AMAZONAS" — Raymundo Moraes — 1938.

Editado pela "Companhia Melhoramentos de São Paulo", que se esmerou no preparo da edição, acaba de apparecer mais um livro do festejado escriptor paráense Raymundo Moraes.

"O mirante do baixo Amazonas", é mais um trabalho relevante saido da penna desse escriptor de pulso, correcto, que tanto eleva a vida intellectual do norte brasileiro.

Romance forte, com personagens bem estudadas e uma descripção de ambientes pittorescos, á maneira tão singular de Raymundo Moraes, — "O mirante do baixo Amazonas" está fadado a seguro e brilhante exito.

O trabalho graphico desse bonito romance do escriptor patricio está impeccavel, recommendando muito a casa que o editou.

"CAMINHO ERRADO" — Marc Aulé — Livraria Classica Editora. — Lisbôa.

Numa bem feita traducção de Flavia Marinho Alves, a Livraria Classica Editora, de Lisbôa, vem de publicar o romance "Caminho Errado" de Marc Aulé, para a sua chamada Collecção Branca".

Livro sob todos os titulos interessante, escripto num estilo leve, despretencioso; com um enredo magnifico, a "Caminho Errado" é um romance digno de leitura, notadamente por parte das mulheres.

A apresentação de "Caminho Errado" é digna de louvores; está á altura do valor intellectual de seu brilhante autor.

"RUMO INCERTO". — Fred Walker — Livraria Classica Editora — Lisbôa.

No genero de aventuras, esse romance do escriptor inglez Fred Walker é um dos melhores que temos lido. Ha em suas paginas emoção, brilho, situações bem armadas e, sobretudo, um traço de realismo que o torna, no seu genero, um livro incomparavel. Junte-se, a essas qualidades, a leveza descriptiva e a coordenação perfeita que ha em todo o livro, valorizado ainda mais com a traducção fiel e bem cuidada que Frederico de Carvalho fez para o portuguez.

"Rumo incerto", cujo exito literario e de livraria tem sido relevante, foi editado pela Livraria Classica Editora de Lisboa, sendo distribuido entre nós, juntamente com "Caminho Errado", pela Livraria Antunes.

DR. PÊGO DE AMORIM
(Cirurgião do Hospital S. Francisco de Assis)
Cirurgia Gynecologia e Vias Urinarias
AV. RIO BRANCO, 183-5º andar — Segundas, quartas, sextas, ás 16 ½ horas

Organizando o Plebiscito de Amanhã, em Assumpção

Falou hontem no microphone da Radio Emissora o general Estigarribia

General Estigarribia

ASSUMPÇAO, 8 — Hoje, á noite, ás oito horas, o general Estigarribia occupará o microphone da Radio Emissora, falando a todo o paiz sobre o resultado da Conferencia de Buenos Aires. Em todo o territorio nacional continuam activamente os trabalhos para a organização do acto plebiscitario que ratificará o Tratado de Paz. Realizaram-se tanto na capital como no interior, numerosos comicios, em que os oradores concitavam o povo a se manifestar favoravelmente. Em Villa Rica, realizou-se um grande meeting na Plaza de la Liberdad, tendo como principal orador o dr. Horacio Fernandez, o qual foi ouvido por mais de cinco mil pessoas. Em Villar realizou-se egualmente uma reunião publica, no edificio da Municipalidade, tendo feito uso da palavra o ex-ministro Justo Prieto. E' crença geral que o plebiscito de quarta-feira resultará numa grande votação a favor da ratificação do Tratado. E contando com uma resposta favoravel á consulta feita ao povo, o Governo já iniciou os preparativos dos festejos para commemorar a paz definitiva, que coincidirão com a celebração do 402º anniversario da fundação da cidade. O Governo tem idéa de decretar feriado os proximos dias 13, 14 e 15, durante os quaes serão realizados importantes desfiles militares de todas as unidades aquarteladas na capital. O presidente Paiva offerecerá em palacio uma recepção ao corpo diplomatico e á sociedade paraguaya. O Club Union e o Club Centenario offerecerão grandiosos bailes, sendo que a ultima entidade inaugurará nessa occasião a sua séde social. Pela affluencia extraordinaria de turistas e pelo enthusiasmo reinante, espera-se que os festejos da Paz do Chaco adquiram grande brilhantismo. Estão se realizando grandes preparativos para a sessão solenne que será realizada na proxima terça-feira, no Club Juventude L'eral, para festejar os resultados do plebiscito. Serão especialmente convidados o presidente da Republica, os ministros, o chanceller Baez e o general Estigarribia. Tomarão a palavra os drs. Enrique Bordenave, Horacio Fernandez, Julio Cesariaves e Luis Chases Sosa. O acto solenne será irradiado para toda a nação.

Hoje, pela manhã, partiram varias delegações para diversos pontos do paiz, em propaganda da ratificação do plebiscito. — (U. P.).

Magros! VANADIOL
o fortificante que fortifica

A CHEGADA DO EMBAIXADOR RODRIGUES ALVES

A despeito do mau tempo reinante e da coincidencia da hora da chegada do "Avila Star" com a da carreira do Grande Premio "Brasil", teve o embaixador J. P. Rodrigues Alves expressiva manifestação de apreço, por occasião do seu desembarque.

O sr. Oswaldo Aranha, ministro das Relações Exteriores, representantes das altas autoridades do paiz, altas patentes militares, diplomatas estrangeiros, o funccionalismo do Itamaraty incorporado, pessoas de destaque dos nossos meios politicos, sociaes e jornalisticos compareceram ao Pavilhão do Touring Club, para testemunhar ao eminente diplomata brasileiro o alto apreço em que são tidos, no Brasil, os relevantes serviços que acaba de prestar na Conferencia de Buenos Aires á causa da paz na America.

Cercado pelas pessoas de sua familia, o embaixador Rodrigues Alves e senhora desceram de bordo, recebendo no Pavilhão do Touring Club os cumprimentos das autoridades e demais pessoas presentes, tendo varios jornalistas colhido impressões de s. ex. e de sua actuação na Conferencia de Buenos Aires. Entre as muitas pessoas presentes notamos o chanceller Oswaldo Aranha, os generaes Góes Monteiro e Almerio de Moura, os embaixadores Macedo Soares e Hildebrando Accioly, os ministros Ostria Gutierrez, da Bolivia, Carlos Ouro Preto, José Roberto de Macedo Soares, Gastão do Rio Branco e Carlos Alves de Souza, o dr. Rodrigues Alves Filho, o conselheiro da Embaixada argentina dr. Viale Paz, os consules geraes Mario de Vasconcellos, Pinheiro de Vasconcellos e João Carlos Muniz, dr. C. Francovich, 1º secretario da Legação da Bolivia, dr. Luz Pinto, todos os chefes de serviço e funccionarios do Ministerio das Relações Exteriores, além de muitas familias e numerosos jornalistas.

Findos os cumprimentos, o embaixador Rodrigues Alves e senhora tomaram um automovel de Estado, acompanhados pelo ministro Oswaldo Aranha, dirigindo-se para o Hotel Gloria onde, se encontram hospedados.

Uma banda de musica do Exercito executou varios trechos durante o desembarque do embaixador Rodrigues Alves.

Apresentou-se hontem ao sr. Oswaldo Aranha, ministro das Relações Exteriores, o embaixador José de Paula Rodrigues Alves, chefe da Missão Diplomatica junto ao governo argentino, por ter chegado a esta capital.

Os Hospitaes de Sangue de Falsat Até Barcelona Estão Superlotados de Feridos

(Conclusão da 1ª pagina)

que enorme escala o general Franco utilizou-se da aviação para repellir a investida do general Rojo. Desde o dia 25 de julho — inicio da offensiva — até o dia 5 de agosto, as esquadrilhas de bombardeio italianas participaram de 58 raids com 549 apparelhos, lançando 45 toneladas de explosivos, num total de 2.000 bombas. Esquadrilhas de caça num total de 327 apparelhos escoltaram as de bombardeio em 13 raids. Nesses onze dias os aviões italianos voaram um total de 2.825 horas.

Represalias da Aviação e Artilharia

(Conclusão da 1ª pagina)

pertencentes á União Sovietica."

Entrementes, a imprensa continua a commentar as "machinações provocadoras da guerra, referindo-se ao "imperialismo da Allemanha, Italia e Japão".

Em editorial de hoje, o "Pravda" escreve:

"Os militaristas japonezes não cessam com as suas criminosas provocações, preparando a guerra contra a União Sovietica."

Em seguida o jornal se refere aos espiões e agentes estrangeiros punidos nos recentes julgamentos, e diz:

"As actividades desses agentes e espiões coincidem com as provocações de guerra."

Visitas de inspecção do ministro da Guerra

O ministro da guerra, general Gaspar Dutra, acompanhado de seus ajudantes de ordens, tenentes Gentil de Castro Filho e Sotor da Silveira, fez hontem, pela manhã, uma visita de inspecção, á nova sub-unidade de moto-mechanização de Deodoro, na qual se demorou por longo tempo.

De passagem, inspeccionou o 1º Grupo de Artilharia de Dorso, de Campinho, sendo recebido pelo commandante Stenio de Albuquerque Lima e respectiva officialidade. Dessa unidade, o ministro Gaspar Dutra rumou para os antigos terrenos do Jockey-Club onde estão sendo levadas a effeito importantes construcções militares. Depois de inspeccionar essas obras, s. ex. se dirigiu para o seu gabinete de trabalho, no Palacio da Praça da Republica.

A posse do general Mascarenhas de Moraes

Assume hoje, ás 14 e meia horas, o commando da 1ª Brigada de Artilharia, o general João Baptista Mascarenhas de Moraes, que vem de deixar o commando da 9ª R. M. e guarnição do Estado de Matto-Grosso.

A cerimonia revestir-se-á de solennidade, devendo comparecer o ministro da Guerra e demais altas autoridades especialmente convidadas.

A transmissão do cargo, será feita pelo cel. Fonseca, que o vinha exercendo interinamente. Durante o acto tocará a banda de musica do Batalhão de Guardas.

NA PREFEITURA

Foi hontem designada pelo prefeito a commissão do monumento á memoria de Oswaldo Cruz, composta dos drs. Raul Leitão da Cunha, Salles Guerra e Clementino Fraga, a escriptura de doação, á Prefeitura do Districto Federal, dos bens immoveis pertencentes á extincta Fundação Oswaldo Cruz. Este bens serão applicados na criação de um Instituto Medico-Pedagogico (Escola para Anormaes) destinado ao internamento e consequente tratamento das crianças anormaes, nos escolares portadores de defeitos physicos de correcção pela gymnastica e pela orthopedia e a um centro de diagnostico para pesquisa dos fócos tuberculosos no meio escolar, que perpetue o nome do grande scientista que foi Oswaldo Cruz.

PAGAMENTOS

Serão pagas, hoje, na Prefeitura, as seguintes folhas de pagamento:

Na 1ª Secção — Livros 33 a 37; 39 e 40, nos guichets 2, 4, 6, 7, 8, 10 e 11.

Na 2ª Secção — Livros 226, 227, 241, 242, 253 e 254, nos guichets 2, 4, 6, 7, 8 e 5, respectivamente.

Na 3ª Secção — José Pinto Fernandes e José Silva Lopes.

Procura-se, ainda, o "Hawaiian Clipper"

TOKIO, 8 — O Ministerio da Marinha deu ordens para que o "Camberra Maru" continue a fazer pesquizas para encontrar o "Hawaiian Clipper", emquanto permittir o seu abastecimento de combustivel e de agua. Nutre-se, ainda, a esperança de embarcações pesqueiras virem a encontrar o Clipper desapparecido. — (U. P.)

AMANHÃ LOTERIA FEDERAL

Meio seculo de existencia

COMMEMORA-SE HOJE O 50º ANNIVERSARIO DA FUNDAÇÃO DA ESCOLA PRE-VOCACIONAL FERREIRA VIANNA

Assignala-se hoje, a passagem do 50º anniversario da Escola-Vocacional Ferreira Vianna. A data deve constituir motivo de regosijo para todo o ensino da capital da Republica.

Estabelecimento fundado por iniciativa particular do conselheiro Ferreira Vianna, com o primitivo nome de Casa de São José, a Escola Ferreira Vianna é, presentemente, um internato mantido pela Municipalidade e onde em ambiente propicio, são ministrados a menores do sexo masculino de 7 a 13 annos de idade, cursos primario e profissional(marcenaria, musica, mecanica, desenho, etc.,) destinados a dar ao alumno uma base de conhecimentos praticos segundo as necessidades da vida moderna.

Installada, a principio, em predio alugado, no local em que se encontra a ex-Camara Municipal, a Escola Ferreira Vianna passou por acto do Governo da União em agosto de 1890 para a administração da Prefeitura, sendo nomeado seu director o dr. Saboya Viriato de Medeiros.

Hoje, funccionando á rua General Canabarro em proprio municipal e que, segundo projecto approvado pelo interventor Olympio de Mello, será completamente substituido por novo e amplo edificio, a Escola Pre-Vocacional Ferreira Vianna, sob a direcção da professora d. Joaquina Daltro, constitue, no genero, um dos melhores educandarios do Districto Federal.

Commemorando a data, esse estabelecimento de ensino organizou um programma de solennidades ás quaes deverão comparecer o prefeito Henrique Dodsworth e o dr. Paulo de Assis Ribeiro, secretario geral de Educação e Cultura, além de outras altas autoridades.

Homenageado o embaixador Caffery na Legação do Brasil em Bogotá

O ministro Octavio Fialho, chefe da Missão Diplomatica brasileira em Bogotá e embaixador em missão especial para representar o Brasil na posse do presidente Eduardo Santos, offereceu ante-hontem, na séde da Legação do Brasil em Bogotá um jantar em homenagem ao embaixador Jefferson Caffery, chefe da Missão Diplomatica americana no Rio de Janeiro e tambem embaixador dos Estados Unidos na posse do novo presidente da Colombia.

Esse jantar transcorreu num ambiente da mais viva cordialidade, tendo a elle comparecido membros do governo colombiano, figuras do Corpo Diplomatico e altas figuras da sociedade de Bogotá.

Foram trocados brindes para a maior approximação espiritual inter-americana.

Principio de incendio num omnibus na Garage Cooperativa

A's primeiras horas da noite de hontem, registou-se, na "Garage Cooperativa", á rua Visconde de Itauna um principio de incendio no omnibus n. 21 que ali estava sendo [illegible].

Esteve no local um soccorro de Bombeiros, [illegible] pelo tenente Sylvio de [illegible] do posto da [illegible]. As chammas foram dominadas completamente, não se tendo registado maiores damnos.

Accumulações remuneradas

No processo em que o juiz Cesar Accioly Tenorio consulta sobre a sua situação como professor da Faculdade de Direito do Rio de Janeiro, em face do decreto-lei nº 24, o sr. Francisco Campos, ministro da Justiça, proferiu um despacho concorde com os seguintes fundamentos:

"Em resposta a uma consulta formulada pela Faculdade de Direito do Paraná, já teve este Ministerio opportunidade de apreciar hypothese identica a que o dr. Oscar Accioly Tenorio formulou neste requerimento.

Ficou então decidido que:

"A arte, a sciencia e o seu ensino, nos termos do art. 128 da Constituição, são livres á iniciativa individual e á de associações ou pessoas collectivas, publicas e particulares. E' dever do Estado contribuir, directa ou indirectamente, para o estimulo e desenvolvimento de umas e de outro.

Em face do texto constitucional as pessoas juridicas de direito privado, singulares ou collectivas, que mantêm estabelecimentos de ensino, na conformidade das leis em vigor, não exercem uma funcção delegada pelo poder publico. Este deixa aos particulares a livre iniciativa da tarefa educacional, em qualquer de seus graus e se propõe a amparal-os e auxilial-os. Desde, portanto, que o instituto de ensino, pessoa juridica de direito privado, não mantenha com o poder publico, relação de subordinação de ordem administrativa ou financeira, mas apenas de natureza didactica, como a Faculdade consulente, não haverá incompatibilidade para os seus professores ou empregados, quanto ao exercicio de cargos ou funcções publicas, ainda que de magistratura, em face dos arts. 92 e 159 da Constituição e do decreto-lei nº 24, de 29 de novembro de 1937, que véda as accumulações remuneradas".

A chegada da Missão Economica Portugueza

O Ministerio das Relações Exteriores fez-se representar na chegada a esta capital da Missão Economica Portugueza pelos seus Serviços Economicos, cujo chefe, consul geral Arno Konder, apresentou ao chefe e membros da missão os cumprimentos de boas vindas do dr. Oswaldo Aranha, ministro das Relações Exteriores.

Laureado em Paris o scientista patricio Paulo Carneiro

Segundo communicação feita ao Ministerio das Relações Exteriores pela embaixada do Brasil em Paris, a Caixa Nacional de Pesquizas Scientificas instituição franceza destinada a fomentar os institutos technicos e as investigações scientificas, resolveu conceder ao scientista brasileiro Paulo Carneiro, a titulo de premio pelos seus recentes trabalhos no Instituto Pasteur, a importancia de 6.000 francos.

Esse premio, que vem animar as pesquizas technicas de um esforçado scientista brasileiro vale tambem por uma honra invulgar para o nosso paiz e accrescenta novos merecimentos ao renome de nossa sciencia no exterior.

$ LEITE CONCORRE PARA BOA SAUDE

PEDE UM AUXILIO PARA OS FILHINHOS

D. Etelvina de Oliveira Tenorio, ao lado de seus filhos. Viuva, sem recursos, a pobre senhora appella para os leitores do DIARIO CARIOCA, solicitando qualquer auxilio que lhe possa minorar a angustia em que vive.

Assucareiro e Bule de Chá Para a Offensiva

Tudo por causa de um homem

O negocio começou por um sorriso do homem para a companheira da amante.

Depois...

As duas amigas, não podiam se conformar com a "sociedade" e resolveram "desempatar".

Na "pensão" da rua Conde de Lage, 17, Hilda Vianna Rodrigues e Djanira Marques começaram a discutir e a azedarem-se. Seguiram os insultos e dentro em pouco, lá vinha um assucareiro fazer impacto no frontespicio de Hilda.

Aproveitando a surpresa causada pelo primeiro ataque, Djanira desencadeou a offensiva, armada com uma chave de parafuso a guisa de bayoneta. O inoffensivo instrumento, talvez mesmo pela sua pouca utilidade na questão, foi logo substituido por uma faca.

Hilda bate então em retirada, com estrategia porém, pondo a "boca no mundo".

Ainda uma vez, pela atacante, é constatada a inferioridade da arma branca na offensiva. A artilharia entra em acção em forma de bule de cha.

O "shrapnell" ao attingir ao alvo, arrebentou, projectando toda a carga fervente sobre Hilda.

A esse tempo, a Liga das Nações representada por outras mulheres, entrou em acção fazendo "intervenção". Tambem a policia meteu o nariz no caso, prendendo a vencedora do combate onde, se não houve mortes entretanto, houve feridos.

Hilda, foi soccorrida pela Assistencia.

Embriagado no volante do carro alheio

BASTANTE AVARIADO O VEHICULO — FERIDO O CHAUFFEUR INCONSCIENTE

Violento desastre occorreu domingo, á rua Theodoro da Silva, em frente ao predio n. 512.

Amadeu Mello, residente á rua Joaquim Silva, 31, após embriagar-se em um dos botequins do bairro de Andarahy, apossou-se do auto n. 23.231, de propriedade de seu collega Roberto Freitas, morador á mesma rua em que se deu o desastre, n. 443, casa XII, e, ao volante, entrou a praticar desatinos, correndo em louca disparada.

Em dado momento, perdendo a direcção, o vehiculo subiu á calçada, derrubou uma arvore e por fim, chocou-se violentamente com um poste de illuminação.

O imprudente motorista, bastante contundido, foi medicado pela Assistencia e depois internado em estado grave no H. P. S.

O commissario Sá Freire, do 18º districto, teve conhecimento do facto.

Imprudencia de policial

AO EXAMINAR A ARMA NO INTERIOR DO CAFE', O FISCAL DA POLICIA MUNICIPAL FERIU GRAVEMENTE O GARÇON

Em uma das mesas do Café "Bar Moderno", á avenida Gomes Freire, 130, achava-se hontem pela manhã um grupo de guardas da Policia Municipal, entre os quaes, encontrava-se o fiscal de nome Rodrigues.

Este, em dado momento, imprudentemente saccou de um revolver e pôz-se a examinal-o.

Inexperadamente a arma explodiu, indo o projectil attingir o "garçon" Manoel Carril Vasques que, de costas, lavava as mãos em uma pia.

Todos correram a amparar a victima, constatando-se então, a gravidade de seu estado.

A bala, attingindo-o na região glutea, atravessou os intestinos indo sair no ventre.

Uma ambulancia transportou Vasques para o posto central onde foi operado e depois mandado internar no H. P. S.

A policia do 6º districto teve conhecimento do facto.

Victimas de um accidente de auto o interventor Manoel Ribas e sua esposa

CURITYBA, 8 — Regitou-se violento choque de vehiculos, do qual, felizmente, não resultou desastre pessoal.

Descia pela rua Commendador em marcha regular, um automovel da interventoria, em que viajavam o interventor Manoel Ribas, sua esposa, sra. Annita Ribas e o official de gabinete de s. excia., sr. Euclydes Chicorro.

Ao attingir a esquina da rua Brigadeiro Franco, o carro official foi attingido por um automovel do Exercto, dirigido por um soldado. Ambos os vehiculos ficaram grandemente avariados, tendo o interventor Manoel Ribas, dado por encerrado o accidente, do qual apenas resultou damnos materiaes. — (A. N.).

Embriagado, dynamitou a casa

S. PAULO, 8 — Conhecem-se novos detalhes da explosão occorrida hontem, no predio n. 2, da Avenida Thomaz Edson, no Bairro Verde. Informa-se que Luiz Teixeira, o morto, que chegára á casa trazendo uma lata cheia de polvora ou dynamite, começou a remexer o seu conteudo com um sabre velho.

A explosão foi immediata, sendo Luiz atirado a grande distancia, com o corpo despedaçado. Apurou a policia que Luiz Teixeira morava no predio, por favor. Servia de vigia e o seu proprietario, o engenheiro Durval Machado, deixára que o morto levasse para lá sua familia. Tornou-se, então, devido á constante embriaguez, um mau trabalhador. O predio ficou completamente arruinado, sendo grandes os prejuizos. — (A. N.).

Ladrão activo

PROCURADO POR UM VULTOSO FURTO O MELIANTE FOI ENCONTRADO COM OUTRO NÃO MENOS IMPORTANTE

De alguns dias á esta parte, os investigadores Rosa e Pulli da sub-secção da D. G. I. em Copacabana andavam á cata de um audicioso ladrão que arrombando uma das portas do fundo do predio n. 266 da rua Humaytá, residencia do negociante Raul Pinheiro, carregára com 3 anneis de platina com perolas, um annel de ouro e brilhantes, 1 relogio de ouro, uma corrente de platina com perolas, uma corrente de prata com medalhas e grande quantia em dinheiro.

Hontem por accaso, com elle encontraram-se na mesma rua, detendo-o e conduzindo-o para a séde do 3º districto onde foi qualificado.

Trata-se do ladrão Pedro Valeriano de Mello, conhecido pelo vulgo de "Corió". Em seu poder, foi ainda encontrado um motor "Diesel" que fôra roubado de uma fabrica de brinquedos da ladeira dos Tabajaras, n. 365.

O assalto effectuado na residencia do sr. Raul Pinheiro, foi avaliado em quinze contos de réis.

ADVOCACIA CRIMINAL CIVEL E COMMERCIAL—Questões administrativas e fiscaes. Questões de direito estrangeiro e recursos ao Conselho de Contribuintes. Cobranças e liquidações JACKSON GOMES DE SOUZA, advogado. (Edificio Rex), Rua Alvaro Alvim, 7 — Salas 1405 e 1406. Tel. 22-8730 — Rio de Janeiro.

Para uma perfeita coordenação e um racional desenvolvimento dos serviços do Ministerio da Agricultura

IMPORTANTE REUNIAO NO GABINETE DO MINISTRO FERNANDO COSTA

Com o fim de formar um perfeito juizo sobre as possibilidades dos diversos serviços de seu Ministerio, formando ao mesmo tempo, uma base segura para imprimir a alguns desses serviços — quando se tornar necessario — uma orientação mais efficaz, o ministro Fernando Costa resolveu convocar, semanalmente, uma reunião de todos os directores de serviços, afim de ouvir de cada um, uma exposição detalhada dos trabalhos realizados por suas respectivas directorias.

Hontem á tarde, teve logar a primeira dessas reuniões, durante a qual falou o sr. João Mauricio de Medeiros, director do Serviço de Plantas Texteis, que fez largas e detalhadas considerações sobre o assumpto de sua especialidade, mostrando como o alludido Serviço — que tão importante papel representa para a economia nacional — exerce sua actividade em quinze Estados, nos quaes actua directamente ou mediante "accordos" firmados pelo Ministerio com os respectivos governos.

O sr. João Mauricio de Medeiros iniciou seu relatorio pondo em relevo o programma do Serviço de Plantas Texteis, que compreende: a) o fomento e o ensino, feitos através de inspectorias, que para isso mantêm campos de demonstração, de cooperação com os lavradores e de culturas, com os mesmos; b) pesquizas e experimentações, praticadas em estações experimentaes e repetidas em campos de sementes, que, pelo seu numero e distribuição, lhes completam as observações no tocante ás diversas regiões a que servem; c) multiplicação de sementes melhoradas e observações technicas regionaes, levadas a effeito nos campos de sementes e continuadas no de demonstração e cooperação e nas culturas fiscalizadas, o que permitte obter, cada anno, um volume apreciavel de boas sementes para as culturas geraes; d) classificação commercial do algodão e fiscalização de sua exportação, bem como dos estabelecimentos de beneficiamento e prensagem, realizados pelas commissões de classificação e respectivos postos de classificação de fiscalização dos embarques.

Concluiu o director de Plantas Texteis, depois de responder a todas as perguntas que lhe foram feitas pelo ministro Fernando Costa sobre o assumpto, após mostrar a importancia do citado Serviço e do valor do algodão na economia do paiz, apresentando um demonstrativo da sua producção e exportação durante os ultimos seis annos, assim como da renda do mesmo serviço, nesse periodo.

Pelos dados apresentados ao sr. Fernando Costa, verifica-se que, emquanto no anno de 1932 a producção nacional de algodão em pluma era de 515.420 kilos, no valor de 1.766:828$000, em 1937 attingia a 236.181.000 kilos, no valor de 944.363:000$. Quanto á renda do Serviço, em 1932, foi de 74:380$000, attingindo o total de 3.615:866$500, em 1937.

A exposição em apreço causou a melhor impressão ao titular da Agricultura e a todos os directores presentes.

Ao finalizar a reunião, o ministro Fernando Costa marcou nova reunião para a proxima segunda-feira, na qual falará o sr. Heitor Grillo, director da Escola Nacional de Agronomia, sobre o Ensino Superior da Agronomia e sobre o projecto e installação da Escola Nacional de Agronomia. Tambem o sr. Lima Camara, director do Ensino Agricola, falará na mesma reunião sobre o "Ensino Rural e os aprendizados agricolas".

A Mutuante S. A.

179, R. 7 DE SETEMBRO, 179

Leilão de Penhores em 18 de agosto, ás 13 horas

As cautelas poderão ser reformadas até a vespera e o catalogo será publicado no "Jornal do Commercio", no dia do leilão.

1.º PREMIO

Um terreno prompto para construcção no

JARDIM CARIOCA

(Ilha do Governador)

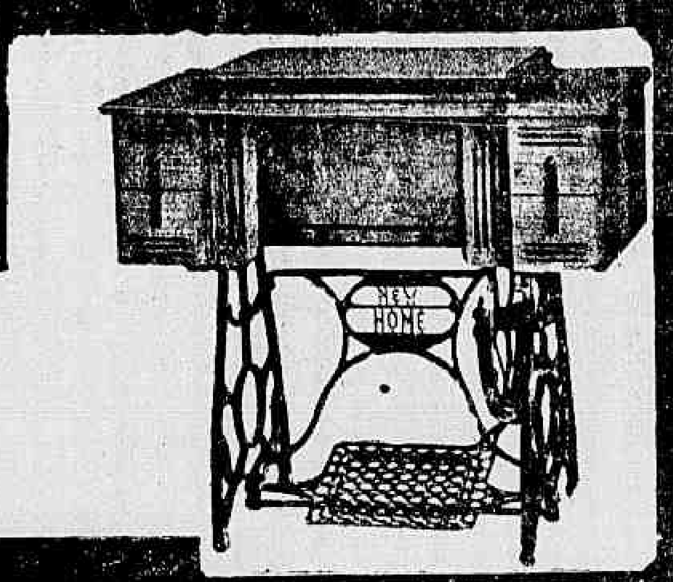

2.º PREMIO

1 machina de costura

NEW-HOME

com 4 gavetas

Conforto do LAR aos leitores do Diario Carioca sem um real de dispendio! inteiramente GRATIS!

3.º e 4.º PREMIOS

Enceradeiras RA-YO

A DESLUMBRANTE NOVIDADE

A unica que distribue cêra

Demonstrações sem compromisso na Casa EDESIO GUIMARAES.

PR. TIRADENTES, 60 — Loja

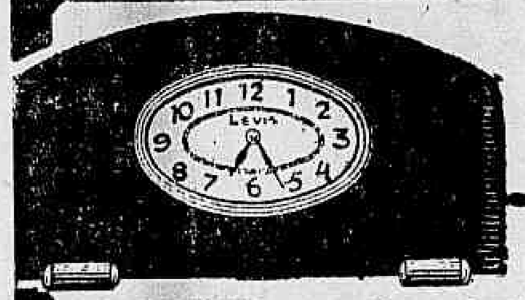

5.º PREMIO — Um relogio Levis

Dimensões: 35,5 x 21 cms. — Em madeira imbuya ou jacarandá, clara ou escura, com escapamento ancora e corda para 8 dias. E' um relogio muito pratico, pois trabalha e regula perfeitamente em qualquer local ou posição.

6º PREMIO

FILTRO FIEL

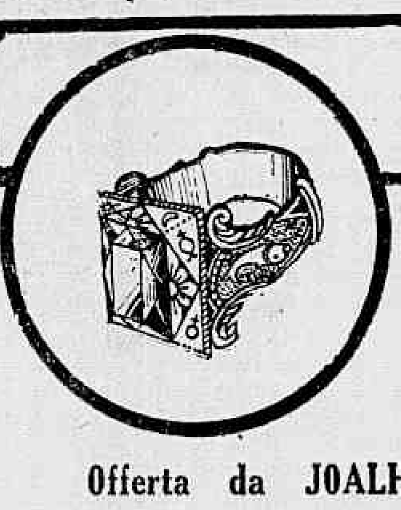

7.º e 8.º PREMIOS

2 ANNEIS

Horoscopicos no valor de 100$ cada um.

Offerta da JOALHERIA FERRAZ

RUA 7 DE SETEMBRO, 206

O DIARIO CARIOCA publica diariamente UM COUPON

Basta reunir 10 COUPONS de 10 dias differentes (não precisam ser seguidos) para obter um cartão com direito a concorrer ao sorteio mensal sem Nenhum Dispendio e Sem Mappas

COMPLETE O CONFORTO DO SEU LAR!

A troca dos coupons pelos cartões para o Sorteio do corrente mez, será feita na Praça Tiradentes, 77 — DIARIO CARIOCA — de 12 ás 18 horas, depois do dia 25 do corrente. Sorteios mensaes que serão realizados nos dias 10 de cada mez, ás 15 horas, na séde da "INVICTA S. A.", na RUA SÃO PEDRO, 170 - terreo

Agosto -- 1938

Coupon N.

7

CONCURSO DO DIARIO CARIOCA

Aos interessados do interior do Concurso do DIARIO CARIOCA.

PARA QUE POSSAM, COM A MAIOR BREVIDADE, SER ATTENDIDOS, QUEIRAM ENVIAR-NOS UM ENVELOPPE SELLADO, SUBSCRIPTANDO O NOME DO CONCORRENTE, A RUA, A CIDADE E O ESTADO.

Porte simples	$400
Porte registado	1$200
Porte expresso	1$600

Escrevam no enveloppe a palavra "CONCURSO" para serem attendidos promptamente

Uma vespa, que é inimiga das moscas das frutas

Foi hontem recebido em audiencia especial pelo ministro Fernando Costa o professor Rocha Lima, director do Instituto Biologico de São Paulo. Esse director apresentou a s.ex. varios frascos, contendo centenas de vespas de origem africanas, do genero Tetrastichus, que foram introduzidas pelos americanos em Haway, por estar verificado serem inimigas da mosca do mediterraneo, tão nociva á producção fruticola.

Os primeiros daquelles uteis insectos foram recebidos, de avião, pelo Instituto Biologico de S. Paulo, que os está cultivando em larga escala.

O ministro Fernando Costa teve, em seguida, um entendimento com o dr. Magarinos Torres, director do Serviço de Defeza Sanitaria Vegetal, determinando ao mesmo providencias para que sejam disseminados taes insectos, em larga escala, nas zonas productoras de frutas do Districto Federal e Estado do Rio, como Campo Grande, Nova Iguassu', etc.

Ulceras-Varizes e eczemas das Pernas. Especialista DR. JOAQUIM SANTOS

Cura sem repouso, sem operação e sem dôr. SÃO JOSE', 67 - 2.º

De 2 ás 6

O "raid" Curityba-Nova York

CURITYBA, 8 — O sr. Leão Zeguelboim, director technico do raid Curityba-Nova York, recebeu do sr. Oswaldo Aranha, ministro do Exterior e do consul geral da America do Norte, no Rio de Janeiro, sr. M. L. Stafford, uma expressiva carta applaudindo o raid e promettendo o seu apoio para o exito dessa iniciativa em pról da fraternidade do continente. — (A. N.)

CAIU DO BONDE

A VICTIMA FOI INTERNADA NO H. P. S.

Na rua Fonseca Telles foi hontem victima de uma quéda de bonde, na qual soffreu fractura exposta da arcada orbitaria esquerda, o commerciario Paulo Penteado Boner, de cor branca, com 34 annos de edade, solteiro e residente á Avenida Gomes Freire n. 85.

Depois de medicado no Posto Central de Assistencia, Paulo foi internado no Prompto Soccorro.

Se Hankow Cair o Japão Voltará a Fazer Propostas de Paz

O VALOR DO PEIXE INDIGENA NA PISCICULTURA

Repetidas são as consultas enviadas ao Ministerio da Agricultura, referentes á criação de peixe, pois que os jornaes têm noticiado que o Departamento Nacional de Producção Animal está providenciando a installação de Estações Experimentaes de Piscicultura. Como é natural, a maioria dos consulentes deseja informações quanto ás especies de peixe que o Ministerio da Agricultura recommenda como mais indicados para a incipiente criação em nosso paiz.

E' preciso salientar, desde logo, que nesta materia o Brasil está atravessando agora a mesma phase que, duas decadas atrás foi largamente discutida entre os nossos avicultores. Estavam então os criadores de gallinha na incerteza se deviam dar preferencia ás leghorns ou ás orpingtons ou a taes ou quaes outras raças com que algum amador havia obtido bons resultados. Hoje em dia a avicultura tem seu programma de trabalho bem traçado, emquanto que em piscicultura ainda ha muitas duvidas a resolver.

Comtudo, se tomarmos como marco inicial da criação do peixe no Brasil o anno de 1927, isto é, a data em que o então secretario da Agricultura do Estado de S. Paulo, dr. Fernando Costa officializou os trabalhos da piscicultura, de então para cá, já podemos assignalar progressos vantajosos no assumpto. Assim ficou claramente provado que não ha mais difficuldades quanto á obtenção dos ovos dos peixes nacionaes que, por esta razão, até agora permaneciam fóra do alcance das pesquizas.

Está sendo preparado, um folheto, destinado á distribuição aos interessados, em que será divulgado o methodo da hypophysação, pelo qual, na época propicia, facilmente se consegue forçar o peixe a desovar. Desta forma, em dezembro p. futuro, poderão os piscicultores testemunhar sua boa vontade de cooperar com os technicos officiaes, applicando o methodo em questão ás especies indigenas que lhes parecerem mais interessantes, do seu ponto de vista pessoal.

Não está pois a nossa piscicultura escravizada á carpa, como o querem fazer crer os interessados em vender reproductores por preço elevado. Póde, hoje em dia, o amador dar largas á fantasia e dedicar sua attenção ou ao pacu' ou á piracanjuba, á piapára ou mesmo ao dourado. O principal, a obtenção dos ovulos e portanto a facilidade de proceder á fecundação artificial, tornou-se operação relativamente facil, ainda que delicada; a criação das larvas já é trabalho mais geralmente conhecido e de resultado promissor para quem saiba tratar de peixes de aquario.

Podem, portanto, os amadores da piscicultura voltar suas vistas para a variada fauna indigena, na certeza de que pelo menos algumas das muitas especies recommendaveis serão incorporadas definitivamente ao patromonio da piscicultura nacional.

Do ponto de vista do rendimento esperado, nada terá a perder quem se desinteressar da carpa e se dedicar ás especies nacionaes. Divulgaram ainda ha pouco os propagandistas da carpa que está mais ou menos provado que este peixe se desenvolve com grande rapidez e que não é exagerado affirmar-se que elle alcança o peso de um kilo em menos de um anno. Ora, essa prova já a temos com relação a especies nacionaes de menor porte que a carpa, como sejam o mandy e o corumbatá, pois a Commissão Technica de Piscicultura documentou não só que esses peixes crescem rapidamente, sem necessitarem de arraçoamento, como tambem que o rendimento pode ser elevado a 1.500 kilos por hectare (ou sejam 3.700 ks. por alqueire), e maior ainda será o rendimento, desde que se adopte o systema da criação mixta, pela qual se evitará a concorrencia alimentar.

Consta dos relatorios dos ciprinocultores que no Estado de S. Paulo ha cerca de 600 criadores de carpa, "alguns dos quaes o fazem com o intuito de offerecer ao mercado consumidor o peixe por elles criado". Ora, se assim é, e de facto ha quasi 20 annos em São Paulo se cuida da carpa, já deveria haver abundancia desse famoso peixe, no mercado.

No entanto só por deferencia muito especial se consegue um exemplar para o consumo e isto mesmo para verificar que sua carne é insipida, como a do bagre ou "não presta", como o affirma o sr. Carlos Guinle. E' aliás tambem a opinião dos norte-americanos, que se reflecte nas estatisticas officiaes do Bureau of Fischeries de Washington.

As respectivas cifras evidenciam que a carpa contribue apenas com 0,7 a 1,2% para o total do peixe apresentado ao mercado; nos 480 postos de piscicultura ella está em 10º logar quanto ao numero de alvinos criados; no mercado o valor da carpa é de 3 a 5 cents. por libra, ao passo que os peixes de boa qualidade custam 12 a 15 cents. a libra. Além disto o governo não só prohibe a disseminação da carpa pelos Estados da União em que ella ainda não foi introduzida, como envida esforços por erradical-a onde tal é possivel.

De tudo isto depreende-se que a carpa, nos Estados Unidos é considerada indesejavel, da mesma forma como na Nova Zelandia, na Africa do Sul e na Republica Argentina, de accordo com a documentação official.

Tendo em vista todas estas razões, o sr. ministro da Agricultura, conhecedor do assumpto, resolveu dar mão forte á piscicultura nacional, mandando installar o primeiro posto de criação junto á mais piscosa barragem do Estado de São Paulo, onde será facil trabalhar com elevado numero de reproductores das melhores especies de peixes da nossa fauna. Deste modo fica patente que terão ahi a preferencia, não a carpa exotica e malcinada, mas a piracanjuba, a piapára, o pacu', o mandy e varias outras especies locaes de optimo sabor e de criação economica; ao amador abastado, que quizer satisfazer um capricho, sem levar em conta a despeza maior, será dada a opportunidade de criar o soberbo dourado, carnivoro, mas merecidamente tido em conta de ser o mais representativo dos nossos peixes.

Da mesma forma como no Nordeste, onde a piscicultura baseada no peixe nacional, deu provas de sua efficiencia, tambem no Brasil meridional está o Ministerio da Agricultura a caminho da solução mais indicada: a piscicultura nacional e racional.

(Communicado do Serviço de Publicidade do Ministerio da Agricultura).

O fallecimento de uma associada da A. B. I.

AS HOMENAGENS DA CASA DO JORNALISTA

A Associação Brasileira de Imprensa, logo que recebeu a noticia do fallecimento de sua antiga associada, sra. Guilhermina Rocha Johnson, occorrido hontem na Beneficencia Portugueza, fez hastear em funeral o seu pavilhão, tendo designado uma commissão de directores para representa-la nas homenagens á memoria da consocia extincta.

Figurinos, Revistas, Jornaes, Livros, Nacionaes e Estrangeiros
SO' NA
BRAZ LAURIA
A CASA MAIS COMPLETA NO GENERO
RUA GONÇALVES DIAS, 78

REGINA HOTEL
Flamengo, proximo aos banhos de mar, rua Ferreira Vianna 29, telephone e agua corrente em todos os aposentos, apparlamentos com banho proprio, modernas installações de banho de duchas, bem montado salão de barbeiro e orchestra diaria. Preços modicos. Endereço telegraphico: REGINA. TELEPHONE: 25-5785

Nos circulos chinezes tem-se como certo que o Mikado voltará a negociar a pacificação, logo após a quéda da capital provisoria

OS NIPPÕES CONSEGUIRAM AVANÇAR AO SUL DE KIU KIANG SEM QUE O INIMIGO PUDESSE DETEL-OS

Soldados chinezes equipados com armas automaticas modernissimas

SHANGHAI, 8 (Robert Bellaire, correspondente da United Press) — Os chinezes declaram que têm obtido apreciavel victorias em torno de Hankow e na provincia de Shansi; reconhecem comtudo, que não poderão defender Hankow indefinidamente, e por isso estão organizando os planos para novas campanhas, depois que a zona de Wulan, tradicional coração militar da China, fôr occupada.

Fontes chinezas acreditam que o Japão voltará a fazer propostas de paz logo que Hankow cair, e que o governo nipponico revogará sua resolução de não entrar em entendimento com o marechal Chiang Kai-shek.

Um porta-voz chinez declarou que se estão travando violentas lutas em pontos diversos numa frente de mil e quinhentas milhas, tendo as columnas chinezas reiniciado a offensiva na frente do rio Yang Tze, hontem, depois que a ruptura dos diques fez paralysar o avanço japonez. Admitte, entretanto o porta-voz que uma columna japoneza conseguiu avançar consideravelmente ao sul de Kiu Kiang, antes que os chinezes pudessem detel-os.

A situação ao norte, particularmente em Hangmei, que os japonezes tomaram na semana passada, se vae tornando insustentavel para elles, esperando-se a sua retirada da região.

Na outra margem do rio, as forças chinezas retomaram as elevações estrategicas de Luhan e Shaho, dez milhas ao sul de Kiu Kiang.

Ao norte os japonezes continuam a remover varios regimentos para a fronteira russo-mandchuriana.

Noticias de fonte chineza informam que foi reorganizado o batalhão denominado "Deus da guerra", e que o mesmo se acha entrincheirado a trinta milhas a oeste de Kiu Kiang, perto da Collina dos Leões, com o auxilio da artilharia e da esquadrilha aerea, denominada "Passaros de ferro", tendo tambem neutralizado os esforços dos japonezes para desembarcar tropas nas proximidades de Wu Hu.

Entrementes, os japonezes declaram que continuam a se aggravar a situação na margem norte do rio Yang Tze, onde o commando militar chinez calcula que tenham perecido quatro mil japonezes durante a semana passada em violentissimas lutas.

O commando chinez declara que, segundo qualquer explicação, os navios de guerra nipponicos começaram a retirar-se para o Lago Poyang, emquanto em outras partes as forças japonezas se conservam na defensiva, sem esforço apparente para avançar. Diante disso, fazem-se supposições de que talvez a offensiva de Hankow seja suspensa até que se esclareça crise na fronteira siberiana.

As autoridades navaes americanas de Kiu Kiang informam que se está verificando ali uma media de dez victimas de cholera-morbus por dia.

A' tarde de hoje, cinco aviões japonezes bombardearam Canton, no trecho entre a estação ferroviaria e a Cathedral franceza, principalmente as ruas Waishun e Yutuku. Pouco depois tres esquadrilhas, de tres apparelhos cada uma lançaram bombas sobre os edificios do governo.

Duas bombas damnificaram as portas da Cathedral franceza, diante da qual foram encontrados pelo menos vinte cadaveres.

A destruição do velho aerodromo de Nanchang é uma antecipação da captura da cidade, que é a chave das defesas externas de Hankow. Fortes explosões foram ouvidas durante todo o dia de sabbado, emquanto os "hangars" e outras dependencias ruiam.

Noticia-se que as forças japonezas estão a quarenta e cinco milhas da cidade, pela parte do norte; porém as defesas chinezas occupam as elevações em torno, o que indica que Nanchang, provavelmente, não cairá antes de quinze dias.

O novo aeroporto tambem tem sido bombardeado, pelo que muitos aviões foram transportados para os "hangars" subterraneos. A construcção desse aerodromo foi iniciada em 1931 sob a direcção de technicos italianos, tendo custado quantia equivalente a 25 milhões de dollares.

Innumeros refugiados chegaram em Nanchang no fim da semana, bem como milhares de soldados das frentes de norte e do sul.

Os commandantes chinezes consideram a villa de Teaan como a chave de Nanchang, e e acreditam que, emquanto a primeira puder resistir, a segunda não corre perigo. Receiam, entretanto, os chinezes a concentração de navios nipponicos no lago Poyang, proximidades de Wuchow, a foz do rio Kiang Sah que corre para Nanchang. Si essas canhoneiras puderem subir até Nanchang, a cidade terá que ser abandonada.

Um communicado japonez informa que varios aviões nipponicos puzeram a pique hontem, no rio Yang Tze, tres vapores de mais de quinhentas toneladas e quatro menores.

O Conselho Municipal de Shanghai está mobilizando voluntarios para a policia especial, emquanto as patrulhas militares estrangeiras estão sendo augmentadas, na previsão de actos de terrorismo por occasião do anniversario da irrupção da luta nesta cidade.

Ha indicios de que providencias equivalentes á lei marcial serão mantidas até o dia 15.

Em toda a cidade estão sendo levantadas cercas de arame farpado e barricadas; foram prohibidos os ajustamentos, e os limites da Concessão Franceza estão fortemente guardados.

Quinze organizações locaes dirigiram uma mensagem ao presidente Roosevelt, concebida nos seguintes termos: "Tomae immediatas providencias para que o Conselho Municipal não caia illegalmente em poder do exercito japonez, pois será certa a execução dos jovens patriotas chinezes, conservados presos sem julgamento sob a accusação de terrorismo. —

O ESTADO NOVO EM MATTO GROSSO

O interventor Julio Muller, diz ao presidente da Republica o que se tem feito ali nos primeiros seis mezes de 1938

Ao presidente da Republica apresentou o sr. Julio Muller, interventor federal de Matto Grosso, um relatorio de suas actividades á frente do governo daquelle Estado. A previsão da receita para o corrente exercicio foi fixada em 12.550:000$ e a despesa em 12.442:810$. Pelo balancete do thesouro arrecadou-se já a importancia de réis 7.451:221$000, sendo a despesa effectuada de 4.717:236$000.

Neste primeiro semestre de 1938, o governo do Estado iniciou a reconstrucção das seguintes rodovias: Cuyabá-Rosario-Oeste, Cuyabá-Livramento-Poconé; Cuyabá-Campo Grande; Cuyabá-Santo Antonio; Cuyabá-Poxoreu-Lageado. Está sendo ultimada a construcção da variante Cuyabá-São Vicente-Cabeceira.

O sr. Julio Muller tomou, ainda, a iniciativa da remodelação e ampliação do Serviço de Agua e Luz de Cuyabá, sendo adquirido novo grupo hydro-electrico, encanamentos para distribuição de agua aos bairros pobres. Foram adquiridas carteiras e material escolar para a instrucção publica, que está sendo reformada. Installaram-se ainda as escolas reunidas de Rio Pardo, Lageado e Poxocó, e criadas varias escolas ruraes mixtas.

Proseguindo em seu programma, o interventor de Matto Grosso reformou tambem a Saude Publica, dando nova organização ao apparelhamento exactor. Auxilios foram ainda prestados ás prefeituras de Campo Grande, Aquidauna, B. Vista, Maracajú, Rosario, Oeste, Coxim e Caceres, tendo as mesmas se incumbido de reparos em rodovias, pontes, construcções de escolas e campos de aviação.

Em seu relatorio o interventor informa ao chefe da Nação que o Thesouro mattogrossense pagou já 1.500 contos de vencimentos, juros de apolices e contas de exercicios passados. Em consequencia de uma operação de credito feita pelo Estado foram saldados varios antigos debitos do Estado, resultando desses pagamentos uma economia para o erario publico de mais de mil contos de réis. O sr. Julio Muller termina o seu relatorio dizendo o seguinte:

"Hoje, Matto Grosso, livre das peias da politicagem, goza os beneficos influxos do Estado Novo, seguindo seus irmãos na senda segura do progresso".

Porto Rico ameaçado por um furacão

S. JOÃO DO PORTO RICO, 8 — A estação meteorologica local irradiou o aviso de que, entre os dias de S. Thomaz e S. Martins, é possivel que se verifique um furacão, como os que costumam soprar nos tropicos, mas de ligeira intensidade, em direcção de oeste ou do norte, attingindo provavelmente Porto Rico dentro de 24 horas.

Hoje é anniversario do furacão de S. Ciriaco, em 1899, que causou enorme catastrophe.

Os furacões em Porto Rico tomam o nome do santo do dia em que occorrem. — (U. P.).

HEIDER VILLARES SUCENA — J. ARAUJO VILLELA
ADVOGADOS
Patrocinam causas civeis e commerciaes adiantando custas — Representantes nos Estados. — Escriptorio: RUA OUVIDOR, 183-Salas 204-205. — Tel 42 7802 e 42 6603.

Grande Concentração de Tropas Francezas na Fronteira Com a Italia

PREPARATIVOS PARA AS MANOBRAS DE MAIOR ENVERGADURA REALIZADAS ATE' HOJE NAQUELLA REGIÃO

General Gamelin, commandante em chefe do exercito francez

BRIANÇON, 8 — Realizou-se hoje de manhã a maior concentração de tropas francezas jámais verificada na fronteira com a Italia. As referidas forças tomaram posição nos Departamentos da Savoia e dos Altos Alpes, como preludio ao inicio das manobras de maior envergadura realizadas até hoje naquella região. Sob o olhar perscrustante do general Gamelin, commandante em chefe do exercito francez, trava-se-á uma batalha, na madrugada de terça-feira, sob o commando do general Touchon, governador militar de Lyon, e dos generaes Cartier, Doyen e Lestien.

A batalha, que durará cinco dias, consistirá de ataques e operações de defesa dos altos desfiladeiros da Savoia e de Dauphiné, numa altitude que varia de mil a tres mil metros, e nella tomarão parte as famosas divisões alpinas e a primeira divisão do Norte da Africa, aquartelada em Lyon. Cooperarão com as forças de terra varios esquadrões da aviação compostos de apparelhos de bombardeio, de caça e de reconhecimento. As manobras consistirão de duas partes distinctas; a primeira representará um ataque ao pico de Galibier, com 2.645 metros de altura, e ao desfiladeiro de Lautaret, numa altitude de 2.000 metros, depois que as forças em operações tiverem tomado posições na fronteira, simulando uma invasão por parte consistirá da offensiva por procedente da Italia. A segunda parte das tropas que defendem a região, as quaes procurarão desalojar os atacantes das posições por elles occupadas depois de dois dias e duas noites de luta. — (U. P.).

O Sr. Ruciman Vê Com Optimismo a Situação Tcheco

O ENVIADO BRITANNICO TEM COMO CERTA A SOLUÇÃO FAVORAVEL DO PROBLEMA DA MINORIA DENTRO DE DOIS MEZES

A primeira entrevista do mediador inglez com o governo da Tchecoslovaquia e com os leaderes sudetos

PRAGA, 8 — (Reynolds Packard, correspondente da United Press) — Noticias colhidas em circulos autorisados dizem que o sr. Walter Runciman, esta noite, sentia grande optimismo relativamente a uma solução favoravel do problema da minoria dentro de alguns mezes, em consequencia do seu primeiro contacto com o governo tcheque e com os leaders sudetos. Certa personalidade official, que conferenciou com o sr. Runciman, declarou á United Press que este ultimo mostrava-se favoravelmente impressionado com o accentuado desejo de todos os partidos, de se chegar a uma solução pacifica. A mesma personalidade accrescentou que o sr. Runciman receberá a garantia, tanto do governo como do partido chefiado pelo sr. Henlein, de que ambas as partes estavam dispostas a assumir maiores compromissos, desde que a Inglaterra patrocinasse um accôrdo eventual.

Os delegados parlamentares do sr. Henlein, chefiados pelo deputado Kundt, embóra defendendo a justiça de cada um dos oito pedidos manifestados pelo sr. Henlein em Carlsbad, externaram ao sr. Runciman a resolução de consentir em certos sacrificios, desde que a Grã Bretanha garantisse o cumprimento, por parte da Tchecoslovaquia, das correspondentes concessões feitas aos sudetos. Ao que se informa, os sudetos allegam, a esse proposito, que a reforma do accôrdo interior da minoria jamáis foi observada pelo governo tcheque.

Declara-se, de outro lado, que o sr. Hodza accentuou a difficuldade que tivera em levar os seis partidos da colligação a acceitar as concessões já promettidas pelo governo, mas accrescentou que outras concessões poderiam ser indubitavelmente obtidas, caso uma solução generosa não affectasse a integridade territorial do Estado.

O presidente do conselho salientou, entretanto, que nenhuma concessão poderia ser usada como ponte para uma "anschluss", entre o territorio sudeto allemão e o Reich.

A maioria dos observadores estrangeiros, aqui, oppina que qualquer especie de accôrdo da minoria exigirá um certo apoio internacional, especialmente por parte da Inglaterra ou, mesmo, talvez, da Inglaterra e da Allemanha.

Será proximamente publicado um communicado sobre a recente visita do sr. Runciman ao interior do paiz. Emquanto o mediador britannico percorria a Moldavia, em automovel, de onde regressou hontem, os seus technicos proseguiam, em Praga, no estudo dos documentos da minoria.

Nos circulos autorizados opina-se, entretanto, que o sr. Walter Runciman necessitara, pelo menos, de mais uma quinzena de dias para conseguir obter compromissos verdadeiramente especificos. As conversações com os partidarios do sr. Henlein ainda estão na phase preliminar e o mediador aguarda tambem um memorandum do sr. Wenzel Jaksch, leader do Partido Social Democratico Allemão. Deve igualmente estabelecer contacto com os leaders de outros partidos da minoria, emquanto o partido autonomo sloveno, chefiado por monsenhor Andrej Hlinkas, está resolvido a tomar parte nas negociações.

Uma vez esses programmas discutidos e classificados, dentro da proxima quinzena, o sr. Runciman examinará a questão do accôrdo, que deverá estar concluido depois de seis semanas de firmes negociações, não sómente entre elle e os differentes partidos interessados, como ainda directamente entre os proprios partidos.

Informa-se que o sr. Henlein está tentando formar um bloco de todos os partidos da minoria, cada um dos quaes possue um problema differente, sendo que até o presente não ha indicios de nenhuma unidade entre elles. Essa noticia, segundo se presume, baseia-se no facto de monsenhor Hlinkas, do partido autonomo sloveno, ter collaborado com o sr. Henlein em certos districtos, por occasião das recentes eleições. — (U. P.).

BEBAM CAFE' GLOBO O melhor e o mais saboroso
BOM ATE' A ULTIMA GOTTA!!!
Guardem as capas que tem valor

Accumulações

A lei que prohibiu as accumulações remuneradas foi um dos actos moralizadores com que o governo se impoz ao conceito da opinião publica do paiz, delineando os contornos administrativos e sociaes do Estado Novo. Medida que se vinha impondo, de ha muito, a despeito de constar em todas as constituições da Republica, a burla vinha deturpando os objectivos dos lesgisladores.

O governo federal prosegue, entretanto, inflexivelmente na directriz a que se propoz a proposito daquelle problema. Contra essa directriz têm sido vãs todas as tentativas, não prevalecendo as investidas feitas no sentido de modifical-a. Todas as razões sophisticas, todas as arguições falazes, todos os argumentos capciosos, têm sido considerados e desfeitos, de modo a que não se abram excepções ao principio geral de que não é permittido a qualquer servidor do Estado accumular funcções ou vencimentos.

* * *

Uma das grandes vantagens do Estado Novo é, exactamente esta — a de tornar a lei regra geral, universal, a que todos devem obediencia, sem derogações para servir a individuos, como era habitual no antigo regime, no qual os paredros e magnatas conseguiam sempre situações especiaes, de favor personalissimo, para os correligionarios, para os amigos, para os protegidos. Hoje em dia, a lei adquiriu o caracter que sempre devêra ter — de norma, de preceito, de regra de ordem geral, que a todos obriga e a qual não é possivel desertar.

Os descontentes, os "prejudicados", podem inventar toda sorte de sophismas e não conseguirão romper a cerca de arame farpado com que as leis estão protegendo o erario publico.

* * *

Os pareceres do ministro da Justiça sobre o problema das accumulações são quotidianos. Com uma grande clarividencia, aquelle titular tem esclarecido o assumpto, desfazendo as tangentes capciosas criadas pelos consulentes, no sentido de obter uma brécha por onde mutilem a obra do Estado Novo. Mas não é possivel.

Esse problema era uma hydra, de innumeras cabeças, de fórma que, para eliminal-a, foi mistér decapital-a totalmente. Mas o Governo Federal, inflexivel na sua proba administração, não transigiu em caso algum com os interessados que contra elle ergueram o collo, ou elevaram a cabeça.

Não transigiu e não transigirá.

As attitudes do poder publico nesse sentido têm sido de molde a convencer os "puritanos" de que é inutil insistir nas investidas manhosas. Elles perdem o tempo e o latim.

Póde-se, pois, congratular com o novo regime pelo exito que conseguiu em relação a esse problema, cuja solução desafia todas as nossas administrações, desde tempos immemoriaes.

Segurança Nacional

AZEVEDO AMARAL.

(Especial para o DIARIO CARIOCA)

Uma das mais profundas reformas que o Estado Novo veiu trazer concretiza-se na modificação da antiga attitude do poder publico, em relação ao problema da defesa nacional. Através de toda a nossa historia politica persistiu, no tocante ás coisas attinentes ao apparelhamento militar do paiz, um traço da mentalidade, que um conjunto de factores imprimiu ao psychismo brasileiro. Temos sido até agora um povo que nunca aprendeu a pensar militarmente. Habituamo-nos a considerar as forças armadas e de um modo geral as questões militares como assumptos limitados a uma orbita de actividades, destinadas exclusivamente aos que em taes materias se especializavam.

Os proprios circulos dirigentes da politica nacional nunca mostraram interesse permanente por assumptos dessa natureza. Exercito e Marinha foram sempre apreciados como elementos por assim dizer destacados do conjunto da vida nacional e a elles exclusivamente se attribuia o encargo de pensar e de cuidar do que se vinculava á defesa do paiz. Supprir recursos financeiros para o custeio das forças armadas e para a occasional acquisição de material bellico, era tudo que a opinião publica julgava ser o dever da Nação e dos seus dirigentes, quanto ao apparelhamento dos seus orgãos de defesa.

Semelhante attitude tinha as suas origens em certos antecedentes historicos e em caracteristicas bem accentuadas da mentalidade brasileira. Nunca haviamos corrido grandes perigos de sérias aggressões estrangeiras. As invasões registadas no periodo colonial não tinham em ultima analyse vulto sufficiente para deixar na consciencia da nacionalidade que se formava as impressões fortes e dolorosas, que geraram no espirito de outros povos preoccupações de natureza militar. Além disso, continuavamos as tradições de uma Nação com um passado inconfundivelmente civil e que apesar de possuir grandes qualidades de valor militar nunca tivera de modo permanente uma dessas organizações, que infiltram no animo popular o sentimento do perigo sempre presente da guerra.

Sob a influencia desses factores e tambem pelo effeito da assimilação de uma cultura fortemente impregnada de idealismo pacifista, o brasileiro chegou a perder por completo a capacidade de encarar a guerra como uma das duras realidades da vida de todas as nações. Apreciavamos com intelligencia e até mesmo por intuição os inestimaveis beneficios da paz e assim formamos a convicção optimista de que a guerra poderia sempre ser evitada. Uma vez admittida a possibilidade de afastar de nós o perigo de conflictos armados, estava na logica de semelhante estado de espirito que nos desinteressassemos pela defesa nacional.

Felizmente o brasileiro nunca chegou ao extremo a que o poderiam levar essas perigosas premissas. Mas o seu amor pela paz, sem atrophiar-lhe por completo a capacidade combativa, incapacitou-o comtudo de pensar militarmente.

Nestas ultimas palavras contém-se em synthese a transformação operada no sentido da nossa organização estatal, pelos dispositivos da Constituição de 10 de novembro, que se occupam da segurança nacional. O problema da organização das forças armadas e do preparo da Nação para enfrentar a eventualidade da guerra foi collocado pelo legislador constituinte em um plano, onde elle nunca fôra abordado em toda a nossa historia. O antigo conceito de isolamento das questões de ordem militar e naval em um compartimento separado do conjunto da administração publica e da propria vida nacional é substituido no estatuto de 10 de novembro pela noção verdadeira de que a segurança não é um problema especializado, mas a expressão suprema da conjugação e convergencia de todas as forças da nacionalidade em obediencia aos imperativos do instincto de conservação.

Pensar militarmente é comprehender que a preparação para a guerra ou em outras palavras a defesa da independencia nacional e da propria paz associa-se indissoluvelmente a todas as manifestações do dynamismo collectivo. A organização da defesa só pode ser realizada com efficacia pelo ajustamento de todas as forças politicas, economicas, sociaes e culturaes a um rythmo, determinado pela preoccupação de tornar a nacionalidade invencivel.

Não ha sector da collectividade nacional em que não se encontrem elementos, cujo aproveitamento representa um dos factores a serem postos em equação, ao discutir-se e resolver-se o problema da segurança. Esta depende não do grau de efficiencia de certas engrenagens mais directamente especializadas, como orgãos de acção militar da sociedade, mas da coordenação e do maximo rendimento de todos os elementos da vida nacional, no sentido de produzir recursos adequados ao exercicio do poder militar.

Ao lado de um apparelhamento systematico para tirar das forças economicas o que ellas devem dar para o augmento da segurança, está a necessidade imprescindivel de uma organização politica, que mesmo durante a paz e sobretudo na eventualidade da guerra assegure a coesão e a efficacia do commando. E como base moral dessa preparação economica e politica da segurança nacional, a educação tem a representar o papel insubstituivel de instrumento de formação da mentalidade, capaz de permittir a associação disciplinada e o stoicismo necessario aos sacrificios que a defesa collectiva impõe.

Uma nação organizada militarmente não é apenas a que dispõe de forças armadas efficientes. A organização de um exercito é em ultima analyse o pinaculo de um systema nacional de coordenação de todas as energias materiaes e moraes, com o objectivo da invulnerabilidade nacional. Foi isto que o legislador constituinte comprendeu e explicitamente estipulou nos dispositivos do nosso actual estatuto politico, que se relacionam com a segurança da nacionalidade. Ali estão as bases sobre as quaes se poderá construir a estructura solida da defesa do Brasil, pelo ajustamento dos elementos necessarios em uma cooperação efficaz, cuja unidade pode ser garantida pela acção do poder presidencial.

TOPICOS

CONCENTRAÇÃO ECONOMICA

O governo da Bahia vem realizando uma Concentração Economica, em Santo Antonio de Jesus, na qual se vem discutindo problemas relativos á producção e industria. O nosso collega "O Imparcial", da capital bahiana, commentando a innovação do interventor bahiano, escreve: "Não se pode negar o alcance e altas finalidades deste importante certame. E' uma das caracteristicas do Estado moderno, além de dar mostras de se achar integrado dentro dos principios modernos da administração, tem demonstrado, por outro lado, a compreensão de suas pesadas responsabilidades". Congregando-se os representantes dos municipios de toda região, elles se capacitarão da utilidade de se entender mutuamente e de cooperar para a prosperidade desta importante unidade da Federação. Grandes proveitos hão de sobrevir para a economia do interior, com a disseminação dos principios orientadores da cultura agronomica e industria pastoril."

A Concentração Economica, é verdade, não resolve todos os problemas vitaes de base economica, affectos á administração, mas representa um passo significativo para uma futura administração, mas representa um passo significativo para uma solução que venha completa e integral daquelles problemas. "O certame, pois, de Santo Antonio de Jesus, vale por um optimo começo de importante programma administrativo".

QUOTA DE SACRIFICIO

ANNUNCIOU-SE, ultimamente, que os productores do assucar no Brasil estariam, na safra a se iniciar, obrigados a adoptar, novamente, a quota de sacrificio, para a manutenção dos preços estabilizados. Surgiram as criticas e as suggestões argumentando-se que a quota de sacrificio deveria tocar ou, pelo menos, ser maior para os Estados productores que não fossem consumidores de toda a sua producção. O exemplo mais apontado, então, foi o de S. Paulo, cuja producção calculada em 2.200.000 saccos corresponde a um consumo local de 4.200.000 saccos.

O I. A. A., orgão technico que orienta a industria assucareira no Brasil, trabalha e desenvolve as suas actividades de orientação e defesa da industria e do producto, não sómente com o concurso de pessoas especializadas em assucar como ainda, com uma secção de estatistica das mais perfeitas do Brasil. Desta fórma todas as deliberações tomadas sómente o são em correspondencia com o estado dos mercados assucareiros de todo o mundo.

No caso da percentagem da quota de sacrificio para os Estados productores os calculos são os mais equitativos possiveis.

Senão vejamos:

Se de facto, existe um excesso da producção sobre as possibilidades de absorpção dos mercados nacionaes, e se a intervenção do Estado visando a estabilidade da producção e dos preços tem um sentido nacional, o onus para se conseguir o equilibrio estatistico nos mercados, logicamente, teria de ser distribuido, pelo menos, entre os grandes Estados productores. Attendendo, ainda mais, á circumstancia de São Paulo ter um limite de producção abaixo das necessidades do consumo esse Estado teve uma responsabilidade equivalente a sete por cento sobre a sua limitação, emquanto que em Pernambuco e Alagôas ella é de quatorze por cento.

A equidade na distribuição da quota de sacrificio é, como se vê, de uma evidencia meridiana.

RECLAMAÇÕES JUSTAS

UM dos factores que determinaram a quéda, ou antes — as crises successivas das nossas exportações de borracha de café e de algodão foi, sem a menor duvida, o mau estado em que aquelles productos chegavam aos mercados consumidores.

Essa pratica além de anti-economica é desastrosa sob todos os aspectos porque desmoraliza os nossos creditos de exportadores. Nos ultimos annos, a situação melhorou. Comtudo, a nossa producção ainda deixa a desejar, comparada com a de outras nacões.

Agora mesmo, quando o governo federal está cuidando de desenvolver a exportação do milho, chega-nos uma noticia desagradavel do Rio Grande do Sul. Segundo nota publicada pelo "Correio do Povo", a Secretaria de Agricultura daquelle Estado tomou sérias providencias para evitar que se reproduza com aquelle producto o que aconteceu com a borracha e o café. De facto, os nossos representantes diplomaticos na Europa informaram que têm sido daqui embarcadas partidas de milho em mau estado, havendo mistura de outras sementes. Accrescentam que por esse motivo vêm recebendo reclamações dos compradores, que se dizem prejudicados. Deante dessa situação a Secretaria de Agricultura resolveu sómente permittir o embarque de milho para o estrangeiro mediante a apresentação de guia de livre transito, fornecida pelo serviço de fiscalização e padronização de productos.

Era essa a medida que se impunha.

O SR. GETULIO VARGAS E OS FLUMINENSES

DEPOIS de sua excursão triumphal a Minas e S. Paulo, o presidente da Republica ainda esta semana visitará o Estado do Rio. Mais uma vez o sr. Getulio Vargas vae entrar em contacto com as populações fluminenses, auscultando os seus sentimentos e aspirações para melhor collaborar com o governo da Velha Provincia no sentido de attender aos interesses daquella prospera unidade da Federação. Ao receber as vibrantes manifestações de civismo dos fluminenses, verificará o chefe do governo que é sincero e enthusiastico o apoio da terra de Nilo Peçanha ao regime instaurado com a Carta de 10 de novembro. Ao mesmo tempo, ouvindo as acclamações ao interventor Amaral Peixóto e seus auxiliares mais graduados, constatará o presidente a situação de inquestionavel prestigio conquistado pelo actual governo do Estado, que tem feito uma administração proficua, reerguendo economica e financeiramente a Velha Provincia. Aliás, o sr. Getulio Vargas inspeccionará pessoalmente as obras que ali estão sendo levadas a effeito, as quaes constituem a maior prova do esforço fecundo da Interventoria. E ao par do trabalho constructivo das autoridades estaduaes, o chefe da Nação verá tambem o que tem realizado o Serviço de Saneamento da Baixada, visando o desenvolvimento das forças productoras daquella fertil região.

A esse esforço dos poderes publicos se associa a collaboração do operoso e culto povo fluminense, que se identifica com os governantes na obra commum do engrandecimento da sua terra privilegiada. E essa identificação, objectivando sempre a grandeza do Estado, se é perfeita no campo administrativo, nenhuma solução de continuidade soffre no sector propriamente politico. Tudo isso representa um quadro admiravel, sobremaneira grato ao espirito do sr. Getulio Vargas, que foi o grande animador do surto de progresso do Estado do Rio, que retoma aos poucos a posição de destaque que outróra desfrutava na Federação.

A CRUZADA DE EDUCAÇÃO

O exito notavel que tem conseguido a obra benemerita da Cruzada Nacional de Educação serve de prova do quanto vale a tenacidade, a dedicação e o espirito de renuncia de quantos se batem pelo grande ideal de brasilidade, nos seus aspectos praticos, com objectivos de verdadeira salvação nacional. As escolas da Cruzada já são innumeras. Agora mesmo, o sr. Gustavo Armbrust, presidente daquella instituição, partiu em viagem de inspecção pelos municipios de Campos, Itaperuna, Miracema e Padua.

O problema do analphabetismo, — verificou-se, — saiu do terreno da theoria para o da pratica. O que se observou foi o resultado da cooperação do povo com as autoridades para debellar até a extincção, o grande mal que é o analphabetismo.

Em Itaperuna foi entregue ao prefeito cel. Romualdo Monteiro de Barros, pelo sr. Gustavo Armbrust, uma linda bandeira nacional como testemunho do reconhecimento da C. N. E. pela excepcional collocação que aquelle municipio attingiu com a abertura de cerca de vinte escolas pela Prefeitura e pela C. N. E.

O sr. Gustavo Armbrust foi recebido com as mais enthusiasticas provas de carinho, apoio e solidariedade, sendo-lhe tributadas grandes homenagens. Visitou s. s. os districtos de Bom Jesus, Natividade, Varre Sae e Lages, nos quaes constatou a marcha victoriosa da campanha contra a ignorancia. Em Miracema, o mais novo dos municipios fluminenses, a visita do presidente da Cruzada foi um verdadeiro acontecimento, impossivel de ser descripto em poucas linhas, bastando affirmar que Miracema ultrapassa tudo o que se possa imaginar no que diz respeito á campanha contra o analphabetismo em que toma parte toda população, sem distincção — letrada e illetrada. Aquelles cooperando e estes aprendendo. E não será temeridade dizer que o mais novo municipio fluminense será o primeiro a extinguir o analphabetismo em seu territorio.

Em Padua não é menor o enthusiasmo pela grande campanha.

Foi uma excursão proveitosa a do sr. Gustavo Armbrust, presidente da Cruzada Nacional de Educação, que constatou não serem inuteis os seus esforços. Do que colheu trouxe abundante material, que será diffundido em folhetos por todo o paiz.

Actos do Governo

O presidente da Republica assignou os seguintes decretos:

NA PASTA DAS RELAÇÕES EXTERIORES

Promulgando o Tratado de Extradicção entre o Brasil e o Equador, firmado no Rio de Janeiro a 4 de março de 1937.

NA PASTA DA VIAÇÃO

Approvando o projecto e orçamento provavel, na importancia de 391:243$573, para construcção dos tanques OCA-5 e OCA-6, destinados a deposito de oleo de carocos de algodão, na ilha de Barnabé, no porto de Santos.

NA PASTA DA FAZENDA

Nomeando, a pedido, os agentes fiscaes do imposto de consumo: no interior do Paraná, Manoel Lopes Ferreira Pinto Junior para o interior da Bahia; no interior de Sergipe, Bellarmino Fernandes da Silva Tavares Filho para o interior do Paraná; no interior do Espirito Santo, Arnobio Prado de Oliveira para o interior de Sergipe; no interior do Maranhão, Oliverio de Souza Campos para o interior do Espirito Santo; e nomeando para identico cargo no interior do Maranhão, Rubens Alves da Costa.

—— O presidente da Republica assignou decreto-lei, autorizando o ministro da Fazenda a dar a garantia do Thesouro á uma operação para compra de navios destinados ao Lloyd Brasileiro. Esta operação destina-se ao pagamento da Sociedade Anonyma Ansaldo, de dois navios a motor, destinados á sua frota, no valor de 944.000 £, além das despesas de juros, premios de seguros e demais onus decorrentes do contracto, compreendendo a entrega de cambiaes negociaveis livremente em libras esterlinas; devendo as despesas que o Thesouro Nacional venha a realizar, em consequencia da garantia outorada em virtude deste decreto-lei, ser, opportunamente, levadas a debito do Lloyd Brasileiro e indemnizadas mediante desconto nas subvenções.

TERRITORIOS

AGAMEMNON MAGALHAES

A proposito da divisão territorial dos municipios, a cargo de uma commissão do Instituto Nacional de Estatistica, de accordo com o decreto-lei do governo federal, recebi de um dos municipes de Bonito, uma carta, dizendo que o Estado Novo devia tratar primeiro da divisão do territorio nacional, acabando com a desegualdade economica e de população das unidades federativas e depois dos municipios.

A carta de 10 de novembro outorgou, nessa materia, amplos poderes á União.

Leia o reclamante o artigo 6, que assim dispõe:

"A União poderá criar, no interesse da defesa nacional, com partes desmembradas dos Estados, territorios federaes, cuja administração será regulada em lei especial".

Quando fôr necessario, onde surgir um caso de desequilibrio do poder economico ou de população, o interesse nacional será resguardado, de accordo com o artigo 6º da Constituição. O Estado Novo é a supremacia de todas as partes, da União sobre as unidades federativas. A Commissão de divisão dos territorios municipaes está agindo com intelligencia, deixando que os casos se ajustem por accordo dos interessados.

O que se torna necessario é uma comprehensão da alta finalidade do decreto-lei do governo nacional. Trata-se não só de um problema de ordem politica, como geographico e economico.

No Estado de Pernambuco foram criados municipios de accordo com os interesses politicos do momento. O governo, para diminuir o prestigio de um partido ou de um homem, desmembrava territorios de um municipio como o de Bom Jardim, para fraccional-o em quatro municipios.

Na zona da matta, a transferencia de engenhos e usinas de um municipio para o outro obedeceu sempre ao criterio do interesse politico ou industrial, actuante no governo. São esses erros que o Estado Novo está corrigindo. Corrigindo por meio de uma commissão technica e não de politicos (Distribuição da Agencia Nacional).

HONTEM NO CATTETE

Esteve hontem no Palacio do Cattete, o photographo Severino Nunes, que fez entrega ao presidente da Republica, de um retrato de s. excia. feito na fronteira do Brasil com a Republica Argentina, na occasião em que os dois chefes de Estado, srs. Getulio Vargas e general Augustin Justo, se encontraram, em cumprimento amistoso. O retrato é em ponto rande, com rica moldura, estando presentes por occasião da entrega os ministros da Justiça e da Educação.

—— No palacio do Cattete esteve hontem, o sr. Alberto Ostria Gutierrez, ministro da Bolivia, afim de agradecer ao presidente da Republica a visita de cumprimentos que lhe mandou fazer por occasião da festa nacional do seu paiz.

—— No Palacio do Cattete conferenciaram e despacharam hontem com o presidente da Republica, os srs. ministro Francisco Campos, da Justiça e Gustavo Capanema, da Educação; e conferenciou o sr. ministro Arthur de Souza Costa, da Fazenda.

—— Em audiencias foram recebidos no Palacio do Cattete, pelo chefe da Nação, o sr. Alfredo Mavignier, ministro do Tribunal de Contas; o engenheiro Adolpho Morales de los Rios; o sr. Bernardino Camara Santos; e o general Horta Barbosa.

—— Foi endereçado ao presidente da Republica pelo secretario da Educação e Saude Publica do Rio Grande do Sul, o seguinte despacho telegraphico:

"Porto Alegre, 6 — Acaba de ser assignado entre o Estado e a Caixa Economica a escriptura que assegura o financiamento da construcção de predios escolares, até 15.000 contos. Nesta hora em que se fere de frente o problema educacional do Rio Grande, venho respeitosamente congratular-me com v. excia. Com os edificios que construiremos e com os que v. excia. destinou recentemente, á nossa terra, ficam attendidas as suas necessidades imperiosas, no sector da educação popular, que procuraremos completar com o codigo em elaboração e a nacionalização do ensino. A inauguração da escola padrão de Santa Maria, na semana ultima, revestiu-se de uma elevação e de uma vibração civica raras em actos officiaes, incarnados nas pessoas de v. excia. e do coronel Cordeiro de Faria que v. excia., em tão boa hora collocou á frente da governança da nossa terra. No posto em que estou continuarei, esquecido de todos os interesses pessoaes, a esforçar-me pela obra constructiva do Estado Novo, que a visão historica de v. excia. criou e vem orientando. Respeitosas saudações. Coelho de Souza, secretario da Educação e Saude Publica."

NO ITAMARATY

— Esteve hontem no Itamaraty, em visita ao sr. Oswaldo Aranha, ministro das Relações Exteriores, o general Candido Marianno Rondon.

— Apresentou-se hontem ao sr. Oswaldo Aranha, ministro das Relações Exteriores, o dr. Luiz Sparano, addido commercial do Brasil junto á Embaixada em Roma, por ter de partir para reassumir o seu posto.

O TEMPO

PREVISÕES PARA O PERIODO DAS 18 HORAS DE HONTEM ATE' AS 18 HORAS DE HOJE

Districto Federal e Nictheroy: Tempo — Ameaçador passando a instavel; chuvas. Temperatura — Estavel á noite e ligeira elevação de dia. Ventos — Do quadrante sul frescos por vezes.

Estado do Rio de Janeiro: Tempo — Ameaçador passando a instavel; chuvas; salvo a leste, onde será ameaçador com chuvas todo periodo. Temperatura — Estavel á noite e ligeira elevação de dia, salvo a leste, onde será estavel todo periodo.

Previsões validas para o trajecto da estrada de rodagem Rio-S. Paulo, das 18 horas de hontem até as 18 horas de hoje

Tempo — Perturbado com chuvas. Nevoeiro. Temperatura — Estavel á noite e ligeira elevação de dia. Ventos — Do quadrante sul frescos por vezes.

DIARIO CARIOCA

EXPEDIENTE

Propriedade da S. / A. DIARIO CARIOCA

DIRECTORES:
Horacio de Carvalho Junior
J. B Martins Guimarães
CHEFE DA REDACÇÃO
Danton Jobim

Endereço telegraphico: DIARIO CARIOCA — Telephones: Gabinete do Director 22 3023 — Administração, 22 3035 — Redacção, 22 - 1559 e 22 - 2922 — Officinas, 22 0824 — Assignaturas, 22 3018 — Gravura, 22 1735

PUBLICIDADE, 22-3018

ASSIGNATURAS:

Para o Brasil:		Para o Exterior:	
Anno	50$000	Anno	100$000
Semestre	30$000	Semestre	55$000

Venda avulsa: Capital, $200; Interior, $400
Aos domingos, $200 — Interior, $300

E' cobrador autorizado o sr. J. L. de Carvalho

INSPECTORES VIAJANTES
Percorrem o interior do paiz a serviço desta folha os srs. Romualdo Perrota e Murillo Macedo, nossos inspectores autorizados.

CORRESPONDENCIA
Toda a correspondencia com valor ou sobre assumptos que entendam com assignaturas e outros de interesse da administração deve ser dirigida ao gerente do DIARIO CARIOCA

REPRESENTANTE EM B. HORIZONTE: OSWALDO MASSOTE

Clark Gable, Myrna Loy e Spencer Tracy, as principaes figuras, e, em baixo, um emocionante "instante" de "Piloto de Provas", que o "Metro" vae estrear

Um grande cartaz para o Cine Metro: — "PILOTO DE PROVAS"

Ahi estão, reunidas, as tres grandes figuras que a Metro-Goldwyn-Mayer em boa hora escolheu para esse superior espectaculo que é "Piloto de Provas", super-producção dos studios de Culver City que o Cine Metro, no Rio, vae estrear ainda esta semana. Film de grandes proporções, realização de rara belleza no sentido pictorico e no sentimental — porque "Piloto de Provas", é, antes de tudo, o romance vibrante e intenso de tres corações irmanados num maravilhoso ideal de sacrificio e nobreza — esse film da Metro-Goldwyn-Mayer vae, entre nós, corresponder 100 % á expectativa que ora se verifica em torno de sua apresentação e popularizar ainda mais os nomes de seus tres gloriosos interpretes. Acclamado pela critica mundial como uma das mais vibrantes obras do moderno cinema, "Piloto de Provas" promette, dentro de poucos dias, no Cine Metro, pôr em perigo alguns dos mais respeitaveis "records" do querido e luxuoso cinema...

"Robin Hood" com Errol Flynn, Olivia de Havilland e todo em technicolor será apresentado pelo Plaza, muito breve

Errol Flynn numa scena de "Robin Hood", o grande film da Warner, todo em technicolor que o Plaza vae estrear brevemente

Seria necessario molhar a penna em tintas de todas as côres, para poder escrever sobre a romantica fantasia épica, que a Warner Bros realizou e o Plaza, a partir do dia 29, provavelmente, dará á cidade deslumbrada.

"Aventuras de Robin Hood". Tambem teriamos que dar ás nossas palavras a vertiginosa vibração da vida em seus mais emocionantes momentos, para seguir, quadro a quadro, o heróe legendario e popularissimo no Brasil e que se cobre de gloria por virtude de seu valor temerario, de sua bizarra galhardia e de sua audacia indomavel.

Errol Flynn, o heróe amado de "Capitão Blood", o applaudido official de "Carga da Brigada Ligeira", o personagem sympathicissimo de "O Principe e o Mendigo" e o rapagão de "Homem Perfeito" é, desta vez, Sir Robin de Locksley, a quem seus amigos da floresta de Sherwood chamavam Robin Hood.

Olivia de Havilland é a bella donzella que lhe entrega os labios em pagamento de tanto heroismo!

Como está feito esse gigantesco celluloide, ninguem jamais poderá esquecer nem uma só de suas scenas. Michael Curtiz, desta vez auxiliado por outro grande director, William Keighley, soube imprimir ao espectaculo todo em technicolor, a belleza e o dynamismo mais completos.

Além de Flynn e de Olivia, "Aventuras de Robin Hood" tambem teve o concurso artistico de Basil Rathbone, Claude Rains, Ian Hunter, Eugene Pallette, Alan Hale, Melville Cooper, Patric Knowles, Una O'Connor, etc.

"Aventuras de Robin Hood", incontestavelmente o maior espectaculo cinematographico de 1938, tem sua "première" marcada no Plaza, para o proximo dia 29.

Vá ao São Luiz, ver Ginger Rogers e James Stewart e... "Que Papae Não Saiba"!

Longe de nós a idéa de darlhe um máo conselho... E' verdade que lhe recommendamos ir ao São Luiz, ver Ginger Rogers e James Stewart e... "Que papae não saiba"!... Mas, não vá pensar que a nossa intenção é suggerir-lhe que burle a vigilancia do papae para ir ao São Luiz... Não! O que suggerimos, o que insistimos que faça, é que não deixe de assistir a essa deliciosa comedia da RKO Radio, que sob o titulo de "Que Papae não Saiba" será apresentada a seguir no cinema São Luiz... Ginger Rogers e James Stewart estão reunidos pela primeira vez nessa modernissima comedia romantica, cheia de humor e de malicia... Ginger, a victoriosa interprete de "No Theatro da Vida", mostra-se, nesta pellicula, sob uma nova faceta artistica, e, estamos certos, se é que ainda exista quem não seja "fan" de Miss Rogers, ella os conquistará definitivamente... "Que papae não saiba" não é uma comedia musical, mas, mesmo assim, teremos opportunidade de ouvir pela voz de Ginger o bellissimo "fox" "You'll remember me", e ainda assistiremos ao sensacional "big apple", a dansa que se apoderou inteiramente dos Estados Unidos, onde Ginger é acompanhada por James Ellison e Beulah Bondi... Assistam "Que papae não saiba", e terão assistido o film mais alegre, romantico e malicioso, desta temporada...

Oduvaldo Vianna terminou, em Buenos Aires, a filmagem de "O Homem Que Nasceu Duas Vezes"

Noticias chegadas, hontem, de Buenos Aires, nos trazem a grata nova de que o nosso illustre patricio Oduvaldo Vianna terminou a filmagem d'"O homem que nasceu duas vezes", sua primeira contribuição para o cinema argentino. Como é do conhecimento de todos, Oduvaldo Vianna está ligado, por vantajoso contrato, a "P. A. F.," grande productora da Argentina, para a qual vem trabalhando com o dynamismo que lhe é caracteristico, tendo agora concluido o seu primeiro film, realizado no curto espaço de sessenta dias O facto nos enche de orgulho, sem duvida, pois marca a victoria de um brasileiro, por todos os titulos illustre, no estrangeiro. Segundo o que os jornaes portenhos têm publicado sobre "O homem que nasceu duas vezes", o film foi realizado dentro dos processos mais avançados da technica moderna e encerra um espectaculo magnifico e attraente. E a grande prova disso é que os cinematographistas argentinos não querem deixar Oduvaldo vir offerecendo-lhe novos e mais vantajosos contratos, para a realização de outros celluloides. E' bem possivel que nas primeiras semanas do primeiro mez "O homem que nasceu duas vezes" seja apresentado entre nós.

AVENTURA NUMA ILHA DOS MARES DO SUL

Marion Martin, John Boles e Madge Evans em "Peccadores no Paraiso" da Nova Universal.

Mostrando os momentos emocionantes de amor e odio quando nove passageiros são isolados do mundo numa pequena ilha desconhecida no Oceano Pacifico, após um incendio de avião, assim é o film da Nova Universal, "Peccadores no Paraiso" que estará segunda-feira na téla do Odeon.

Nos mais destacados desempenhos deste film temos Madge Evans, John Boles e Bruce Cabot. Outros actores em papeis de grande importancia, são: Gene Lockhart, Nana Bryant, Charlotte Wynthers, Milburn Stone, Morgan Conway, Donald Barry e Willie Fung.

Marion Martin, considerada no theatro de Nova York como "a mais linda mulher do theatro americano" faz sua estréa neste film, em importante desempenho.

O enredo gira ao redor de uma extraordinaria transformação de caracteres que se dá quando gente civilizada tem que reverter ao primitivo meio de vida, lutando para viver num ambiente selvagem nos mares tropicaes do Oceano Pacifico.

"CONDEMNADO A' MORTE"

FILM INEDITO, DA METRO, EM EXHIBIÇÃO NO PATHE' PALACIO

Bruce Cabot numa scena de "Condemnado á Morte"

"Jezebel" estreou com successo no Broadway

Estreou hontem na téla do novo Broadway o film "Jezebel", da Warner Bros que toda a America considerou com a maior criação da maior estrella dos Estados Unidos, e essa estréa, apesar da chuva, foi marcada com um magnifico successo.

"Jezebel" é, na verdade, uma obra prima de bom cinema, já pela admiravel evocação historica do seu enredo, já pela interpretação formidavel de Bette Davis no papel de Miss Julia, a mulher cruel e egoista por quem os homens se matavam.

Esse typo de mulher, talvez raro mas real, encontrou em Bette Davis a interprete ideal, sendo mesmo certo que nenhuma outra artista seria capaz de criar a figura de Miss Julia com tamanha perfeição.

"Jezebel" é assim, por todos os motivos, um film verdadeiramente bello que o publico carioca não deve perder.

UMA VANTAGEM NÃO BASTA!
o pneu ATLAS tem 3
Segurança
Durabilidade
Conforto

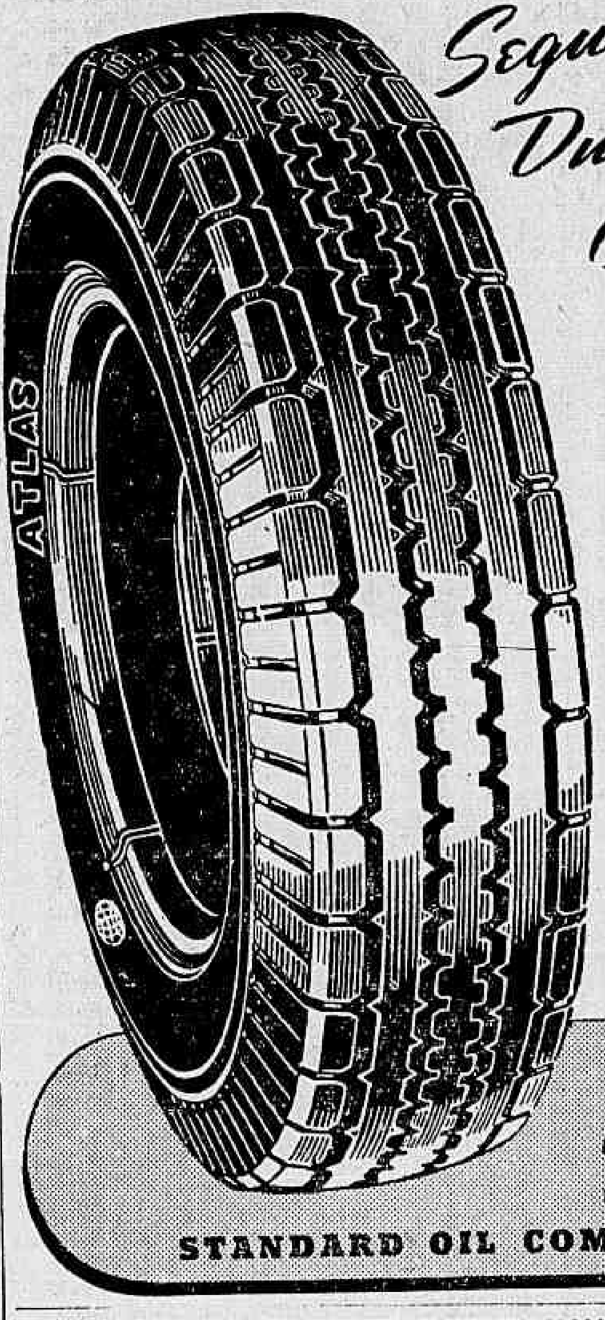

3 condições se impõem para que um pneu seja bom: segurança, durabilidade e conforto. Atlas reune as tres! Agarrando-se ao solo, devido ao desenho scientifico de sua banda de rodagem, o pneu Atlas diminue as derrapagens. Quando o carro freia, Atlas permitte parar mais rapidamente. É um pneu *seguro!*

Mais *durabilidade* é a segunda vantagem de Atlas. Superficie espessa de borracha resistente, reforços lateraes, cordas de lona embebida em borracha — eis o que faz Atlas durar mais.

A terceira vantagem de Atlas é o maior *conforto.* Seu desenho de blocos ininterruptos firma-o sobre o solo, tornando mais suave a direcção do carro. Roda sem zumbidos e chiados. Com as suas tres vantagens, Atlas merece a sua preferencia. Calce seu carro com pneus Atlas.

ATLAS
PNEUS, BATERIAS E ACCESSORIOS DE QUALIDADE
STANDARD OIL COMPANY OF BRAZIL

CARTAZ DO DIA

SÃO LUIZ — "Louca dos Musica" (Universal) com Deanna Dubin Herbert Marshall e Gail Patrick. — Horario: 2 — 4 — 6 — 8 e 10 horas.

PLAZA — "Idyllio na Selva", (Paramount) com Dorothy Lamour e ay Millan — Horario: 2 — 4 — 6 — 8 e 10 horas.

METRO — "Diabinho de Saias" (Metro Goldwyn) com Allan Jones e Judy Garland. — Horario :1|2 dia — 2 — 4 — 6 — 8 e 10 horas.

PALACIO—"No Velho Chicago" (20th. Century Fox) com Tyrone Power, Don Ameche e Alice Faye. — Horario: 2 — 4 — 6 — 8 e 10 horas.

ALHAMBRA — "Subjugando Paixões" (20th. Century Fox) com Gloria Stuart e Lyli Talbot: no Palco — Chefalo programma inteiramente novo — Horario: do palco: ás 4 — 8 e 10 horas.

ODEON — "Maridinho de Luxo" (D. F. B.) com Mesquitinha e Maria Amaro — Horario: 2 — 4 — 6 — 8 e 10 horas.

IMPERIO — "Nada é Sagrado" (United) com Fredric March e Carole Lombard. — Horario: 2 — 4 — 6 — 8 e 10 horas.

PATHE' PALACIO — "Condemnado á Morte" (Metro Goldwyn) com Bruce Cabot. Horario: 2 — 4 — 6 — 8 e 10 horas..

BROADWAY — "Jezebel" (Warner) com Bette Davis, Henry Fonda e George Brent— Horario: 2 —3 40 — 5.20 — 7.00 — 8.40 e 10.20 horas.

REX — "Segue Teu Coração" (Distribuição R. K. O.) com Michael Bartlett e Manon Talley. Horario: 2 — 3.40 — 5.20 — 7.00 — 8.40 e 10.20

CENTRO

ELDORADO — "Vogas de Nova York" e "Até Parece Doença".

PARISIENSE — "A Dupla do Outro Mundo" e "Bulldog Drummond".

OPERA — "A 8ª Esposa de Barba Azul".

METROPOLE — "Redemoinho de 1938" e "O Coração Manda".

PATHE' — "Confissão de Mulher" e "Labyrinthos do Destino".

POPULAR — "Submarino D 1", "Madame X" e "Atirador Invencivel".

FLORIANO — "Vingança de Tarzan" e "A Formula da Morte".

PARIS — "Um Paiz sem Musica" e "Nas Trévas da Noite".

S. JOSE' — "O Prazer de Viver".

IRIS — "A Baroneza e o Mordomo" e "Limpando a Zona".

IDEAL — "La Bohême" e "Artistas e Modelos".

MEM DE SA' — "Licença sob Palavra" e "Aterrizagem Forçada".

LAPA — "Heróes sem Gloria" e "Nasce uma Estrella".

BAIRROS

POLYTHEAMA — "Astros em Desfile" e "Defensor Impune".

GUANABARA — "Sublime Mentira" e "Redemoinho de 1938".

NACIONAL — "Vamos Brincar de Amor" e "A Mala da California".

PIRAJA' — "Astros em Desfile".

VARIETE' — "A Princeza e o Galã" e "Noite sem Fim".

IPANEMA — "Defensor Impune" e "Cruzada Heroica".

RIO BRANCO — "No Theatro da Vida" e "Volante Cyclone".

AMERICANO — "La Bohême".

CENTENARIO — "Será Tudo Teu" e "Alma de Apache".

AVENIDA — "Serenata".

AMERICA — "Uma Nação em Marcha".

BRASIL — "A Marca do Zorro" e "O Rei do Hippodromo".

D. PEDRO — "Um Tenente Amoroso" e "Cock-Tals e Homicidios".

BANDEIRA — "A Ultima Conquista" e "A Volta de Jimmy Valentine".

GUARANY — "O Vagalume".

APPOLO — "Scipião, o Africano" e "Lutador Destemido".

S. CHRISTOVÃO — "Intriga na China" e "Lei das Montanhas".

TIJUCA — "O Diabo Fez-se Ermitão" e "Heróes das Selvas".

VILLA ISABEL — "Fortaleza do Silencio" e "Nas Garras da Féra".

VELO — "Viver" e "O Idolo da Torcida".

SMART — "Revolução de Maio" e "A Formula da Morte".

CATUMBY — "Uma Moça de Pulso" e "Quando o Amor Trabalha".

HELIOS — "Os Tres Magos da Alegria" e "Os Mysterios de Londres".

EDISON — "Gasparone" e "Solidão".

HADDOCK LOBO — "Mr. Borralheiro" e "Bulldog Drummond".

GRAJAHU' — "Esquadrão Branco", "Volantes Rivaes" e "Na Terra dos Balões".

MARACANÃ — "Charlie Chan em Monte Carlo" e "O Rei do Hippodromo".

FLUMINENSE — "Charlie Chan em Monte Carlo" e "Secreto Galanteador".

SUBURBIOS (CENTRAL)

MEYER — "Não me Queiras Tanto" e "O Cerco de Hollywood".

MASCOTTE — "A 8ª Esposa de Barba Azul" e "Loucuras Collegiaes".

PARA TODOS — "La Bohême" e "Nas Garras da Féra".

PALACIO - VICTORIA — "A Quéda da Bastilha" e "Prisioneira do Marido".

BEIJA-FLOR — "A Dupla do Barulho" e "Alma de Apache".

PIEDADE — "Veneno" e "O Diabo Fez-se Ermitão".

ALPHA — "Amar não é Sopa" e "O Rei do Rink".

MODELO — "Veneno" e "Intriga na China".

MADUREIRA — "Tinha que ser Tua" e "A Necessidade Obriga".

SUBURBIOS (LEOPOLDINA)

PARAISO — "Nas Trévas da Noite" e "Prisões sem Grades".

RAMOS — "Dirigivel" e "Bulldog Drummond".

ORIENTE — "Folia á Bordo" e "Liga dos Ameaçados".

PENHA — "A Ante Sala da Morte" e "Amar não é Sopa".

SANTA CECILIA — "Labios Peccadores" e "Entre Ladrões".

Oito lindissimas canções foram compostas para o film "Branca de Neve e os Sete Anões", de Walt Disney

"The Wishingwell Song", "One Song", "With a smile and a song", "Some day my prince will come", "Hi-ho", "The Washing song" e "Ins't this a Silly Song", são as oito canções que compõem o score musical de "Branca de neve" e "Os sete anões", a incomparavel obra de arte de Walt Disney. Essas canções, que serão ouvidas no Brasil, cantadas em portuguez, são de autoria de Frank Churchill. Aliás, o film todo será falado em portuguez, o que significa a mais estrondosa victoria de Walt Disney. São bellissimas todas essas canções que muito contribuem para o enriquecimento do film, e os seus interpretes foram escolhidos entre as mais lindas vozes do paiz

"Entre Duas Bandeiras", um film da Ufa que pinta ao vivo os horrores da guerra

O cinema atravessa nova phase guerreira. Esse phenomeno talvez se origine da tensão de animos que parece conduzir a Europa a novo conflicto armado. Afim de alertar as consciencias, os productores de films, por meio de um retrospecto habil, põem deante dos olhos do homem moderno os quadros terrificantes da Grande Guerra — o inexgotavel thema!

A principio a guerra era encarada por um prisma romantico. Os films que a mostravam,

Lida Baarova a formosa interprete do film da Ufa — "Entre duas bandeiras" — que o Odeon collocará em cartaz brevemente

attenuavam-lhe os effeitos desastrosos... Hoje, a coisa mudou de figura. Cuida-se de apresentar, com as côres mais reaes, o seu lado humano, brutal, pungente...

"Entre Duas Bandeiras", film da Ufa, encerra justamente um exemplo dos dramas individuaes que os odios politicos deflagrados nas carnificinas collectivas determinam. Narra de um modo simples, emocionante e real, a historia de um aviador allemão que tomba em 1918, nas linhas francezas e vem a se apaixonar por uma joven do paiz inimigo. Romance impossivel que conduz a um epilogo logico. A joven sacrificando o seu amor, leva o homem que ama á presença das autoridades. Acima dos seus sentimentos particulares estava o dever de denunciar o homem que massacrara tantos patricios seus...

"Entre Duas Bandeiras" será apresentado por Ufa-Art Films dentro de breves dias, no Odeon.

FERIDAS, RHEUMATISMO E PLACAS SYPHILITICAS
ELIXIR DE NOGUEIRA

Pendulo Levantou Brilhantemente o G. P. "Brasil"

Magnifica a Actuação de Quati, o Segundo Collocado

VIBORON REAPPARECEU GANHANDO O HANDICAP FINAL

Apresentava um aspecto imponente o Hippodromo Brasileiro na tarde de ante-hontem.

A realização do Grande Premio "Brasil" attrae sempre ao lindo recanto da Gavea uma verdadeira multidão que ali se faz presente para assistir áquelle empolgante espectaculo.

Um publico enthusiasta enchia as varias dependencias do majestoso hippodromo, esparramando-se pela pelouse e parte fronteira das tribunas.

Nem mesmo a chuva, que no intervallo da segunda para a terceira carreira desabou sobre o prado, arrefeceu o animo da numerosa assistencia.

Mal estiava, os carreiristas se enfileiravam junto á cerca para melhor assistir o desenrolar da carreira.

Com as duas pistas alagadas, nem por isso a parte technica deixou a desejar.

O Grande Premio "Brasil" teve um desenrolar movimentado e enthusiasmou a todos quantos tiveram o prazer de presenciar essa grande carreira.

Desafuero correu grande parte do percurso na vanguarda, sendo substituido no meio da grande curva por Mon Secret. Não foi grande o fastigio do filho de Pulgarin, pois na entrada da recta elle foi dominado por Quati, Maritain e Pendulo.

Este ultimo, mais feliz, aproveitou-se de uma abertura dos seus adversarios ao girarem a curva, assumiu o commando do lote no meio da recta e contendo com galhardia o ataque do nacional Quati, cruzou victorioso a méta final.

Geraldo Costa, que dirigiu o ganhador, se houve com a maxima habilidade na direcção do filho de Pajuerano.

Notavel foi a performance de Quati, o nosso favorito.

Sempre presente na carreira, o filho de Quatiára foi vencido por um golpe feliz do seu adversario, que na entrada da recta se aproveitou do desgarro de Mon Secret, para girar a curva collado junto á cerca interna.

Isso, entretanto, não desmerece a victoria de Pendulo, pois carreiras são ganhas com o aproveitamento de todas as incidencias do seu desenrolar.

| 1ª CARREIRA |

394 Premio "Paraná" — Animaes nacionaes de tres annos, sem victoria no paiz — Pesos da tabella — 1.600 metros — —Premios: 10:000$000. 2:000$ e 1:000$.

ZIO, masc., alazão, 3 annos, São Paulo, Coronel Eugenio e Zinnia, do sr. José dos Santos, 55 kilos, P. Gusso 1.º
Reporter, 55 kilos, J. Canales 2.º
Makalé, 55 kilos, G. Costa 3.º
Revisão, 53 kilos, W. Andrade 0
Glorista, 55 kilos, L. Meszaros 0
Yokosuka, 53 kilos, A. Molina 0
Adua, 53 kilos, S. Batista 0
Oiticicoró, 55 kilos, J. Mesquita 0
Messancy, 53 kilos, O. Coutinho 0

Não correu Rigoroso.

Ganho por dois corpos; do 2º ao 3º, pescoço.

Rateios: 114$100 em 1º; dupla (23) 130$400; placés: Zio .... 41$700; de Reporter 41$700 e de Makalé 46$200.

Tempo: 109" 3|5.

Total das apostas: 22:640$.

Criador: L. Paula Machado.

Tratador: Eurico Oliveira.

RATEIOS EVENTUAES

1	(1 Yokosuka ..	162	54$900
2	(2 Messancy ..	20	445$200
	(3 Reporter ...	113	78$700
	(4 Oiticicoró ...	33	269$600
	(5 Makalá	84	106$000
3	6 Zio	78	114$100
	(7 Adua	54	164$300
4—9	Glorista-Revisão	569	15$600
	Total	1113	
11	.. ..	12	684$600
12	.. ..	66	124$400
13	.. ..	97	83$000
11	....	12	684$600 r f r
14	.. ..	210	30$100
22	.. ..	12	684$600
23	.. ..	63	130$400
24	.. ..	159	59$100
33	.. ..	37	222$000
34	.. ..	233	35$200
44	.. ..	98	83$800
	Total	1027	

Não tardaram muito tempo na fita os nove potros concorrentes á eliminatoria.

Messancy e Yokosuka pularam juntas na vanguarda, mas deixaram logo passar Zio.

Assumindo a vanguarda, o filho de Zinnia galopou a parte restante do percurso com desenvoltura, vindo a cruzar a méta facilmente.

Nas especiaes Reporter firmou-se em segundo e embora procurasse se approximar do ponteiro, não conseguiu mais do que secundal-o, a dois corpos.

| 2ª CARREIRA |

395 Premio "Rio de Janeiro" — Animaes nacionaes de 4 annos, sem mais de uma victoria — Pesos da tabella — 1.400 metros — Premios: réis 6:000$, 1:200$ e 600$.

FLAMENGO, masc., castanho, 4 annos, Rio de Janeiro, Stayer e Silver Bell, do sr. Carlos da Rocha Faria, 56 kilos, S. Batista 1.º
Quadrante, 56 kilos, W. Cunha 2.º
Grato, 56 kilos, H. Herrera 3.º
Lido, 56 kilos, J. Canales . 0
Abacaxi, 56 kilos, P. Gusso 0
Braúna, 54 kilos, T. Batista 0
Lutando, 56 kilos, J. Mesquita 0
Saquarema, 54 kilos, R. Freitas 0
Kalifa, 56 kilos, P. Costa 0

Ganho por meio pescoço, do 2º ao 3º, tres corpos.

Rateios: 267$900 em 1º; dupla (34) 153$200; placés: Flamengo 48$300; de Quadrante 25$900 e de Grato 31$200.

Tempo: 95".

Total das apostas: 49:660$.

Criador: J. E. de Macedo Soares.

Tratador: J Batista Ribeiro.

RATEIOS EVENTUAES

1	(1 Abacaxi . ..	565	30$800
2	(2 Lutando . .	198	87$900
	(3 Saquarema .	160	108$600
3	(4 Lido	466	37$300
	(5 Braúna	126	138$200
	(6 Flamengo ..	65	267$900
	(7 Quadrante .	371	46$900
4	8 Grato	181	95$300
	(9 Kalifa	45	373$500
	Total	2177	
11	.. ..	179	110$000
12	.. ..	715	27$700
13	.. ..	231	85$700
14	.. ..	396	50$000
22	.. ..	129	153$500
23	.. ..	164	120$700
24	.. ..	344	57$500
33	.. ..	16	1:237$9
34	.. ..	130	152$300
44	.. ..	172	115$100
	Total	2476	

Kalifa despontou, mal o starter levantou a fita, mas foi logo sobrepujado por Quadrante, que se encarregou de leaderar a carreira.

Flamengo e Braúna tambem passaram pelo filho de Peter Pan, encarregando-se o primeiro de seguir o ponteiro.

Flamengo aguardou a entrada da recta para atacar Quadrante e, percorridos os primeiros metros do tiro direito, carregou sobre elle.

Os dois adversarios empenharam-se numa luta titanica, que se prolongou até o disco, conseguindo Flamengo, pouco antes de atingir a méta, livrar meio pescoço sobre Quadrante, o que lhe garantiu o triumpho

| 3ª CARREIRA |

396 Premio "Minas Geraes" — Animaes nacionaes — Handicap — 1.600 metros — Premios: 8:000$, 1:600$ e 800$.

USOLAR, masc., alazão, 5 annos, S. Paulo, Gringazo e Solariega, do sr. Sylvio Penteado, 53 kilos, W. Andrade 1.º
Quinau, 53 kilos, S. Batista 2.º
O. Aranha, 53 kilos, P. Vaz 3.º
Xodosinho, 54 ks., R. Freitas 0
Satania, 49 kilos, H. Soares 0
Malfa, 58 kilos, P. Costa . 0
Ortruda, 53 kilos, J. Canales 0

Não correu Tapirapé.

Ganho por paleta; do 2º ao 3º, meio pescoço.

Rateios: 64$300 em 1º; dupla (24) 53$600; placés: Usolar 36$500; de Quinau 54$600.

Tempo: 122".

Total das apostas: 97:760$.

Criador: o proprietario.

Tratador: Luiz Conzi.

RATEIOS EVENTUAES

1—1	Satania . .	414	86$500
2	(3 Usolar	557	64$300
	(4 Ortruda . .	185	193$000
3	(5 Xodosinho .	700	51$100
	(6 Malfa	771	46$100
4	(7 Quinau . ..	218	164$300
	(8 O. Aranha .	1632	21$500
	Total	4477	
12	.. ..	375	104$300
13	.. ..	313	125$000
14	.. ..	546	71$300
22	.. ..	93	420$900
23	.. ..	519	75$100
24	.. ..	730	53$600
33	.. ..	357	109$600
34	.. ..	1605	24$300
44	.. ..	355	110$200
	Total	4893	

Mal o starter abriu a cancha, Usolar esfusiou na deanteira, mas corridos alguns metros deixou passar Quinau e Satania e mais adeante Ortruda e Oswaldo Aranha, emquanto Malfa e Xodosinho occupavam as ultimas posições.

Satania não deu uma folga ao ponteiro perseguindo-o tenazmente até as geraes, ponto onde foi substituido por Oswaldo Aranha, que já havia dominado Ortruda, no fim da grande curva.

O cavallo gaucho chegou a dominar o seu adversario, quando surgiu por fóra Usolar. Nas especiaes o filho de Gringazo conseguiu alguma vantagem sobre aquelles dois inimigos, que passaram a perseguil-o. Mas Usolar conseguiu contel-os e livrando paleta sobre Quinau, que havia reaccionado, cruzou a méta na vanguarda.

| 4ª CARREIRA |

397 Premio "Rio Grande do Sul" — Animaes nacionaes — Handicap — 1.600 metros — Premios: 10.000$, offerecidos pelo Casino de Icarahy, 2:000$ e 1:000$.

NHANDI, masc., castanho, 6 annos, São Paulo, Tomy e Narva, do sr. Paulo Cintra, 52 kilos, R. de Freitas 1.º
Sylpho, 52 kilos, J. Mesquita 2.º
Turi, 55 kilos, A. Molina . 3.º
Colorado, 50 kilos, T. Batista 0
Ninita, 50 kilos, O. Coutinho 0
Faceirice, 51 ks., W. Cunha 0
Gandaia, 53 kilos, H. Herrera 0
Macassar, 56 kilos, P. Costa 0
Mignon, 58 kilos, H. Soares 0
Rigueira, 54 kilos, G. Costa 0
Paisagem, 55 kilos, L. Meszaros 0
Quintilha, 52 kilos, J. Canales 0

Não correu Ninon.

Ganho por um corpo; do 2º ao 3º, dois corpos.

Rateios: 44$000 em 1º; dupla (24) 104$300; placés: Nhandi-Ninon 17$600; de Sylpho 35$500 e de Turi 17$300.

Tempo: 108" 4|5.

Total das apostas: 125:450$.

Criador: L. Paula Machado.

Tratador: Oswaldo Feijó.

RATEIOS EVENTUAES

	(1 Turi	797	44$700
1	2 Gandaia . .	284	154$300
	(3 Ninita . ..	170	257$800

(Conclue na 10ª pagina)

O filho de Pajuerano, após seu brilhante triumpho. Segura-o o sr. Paulo Cintra, seu feliz proprietario

Os jockeys que tomaram parte no "G. P. Brasil"

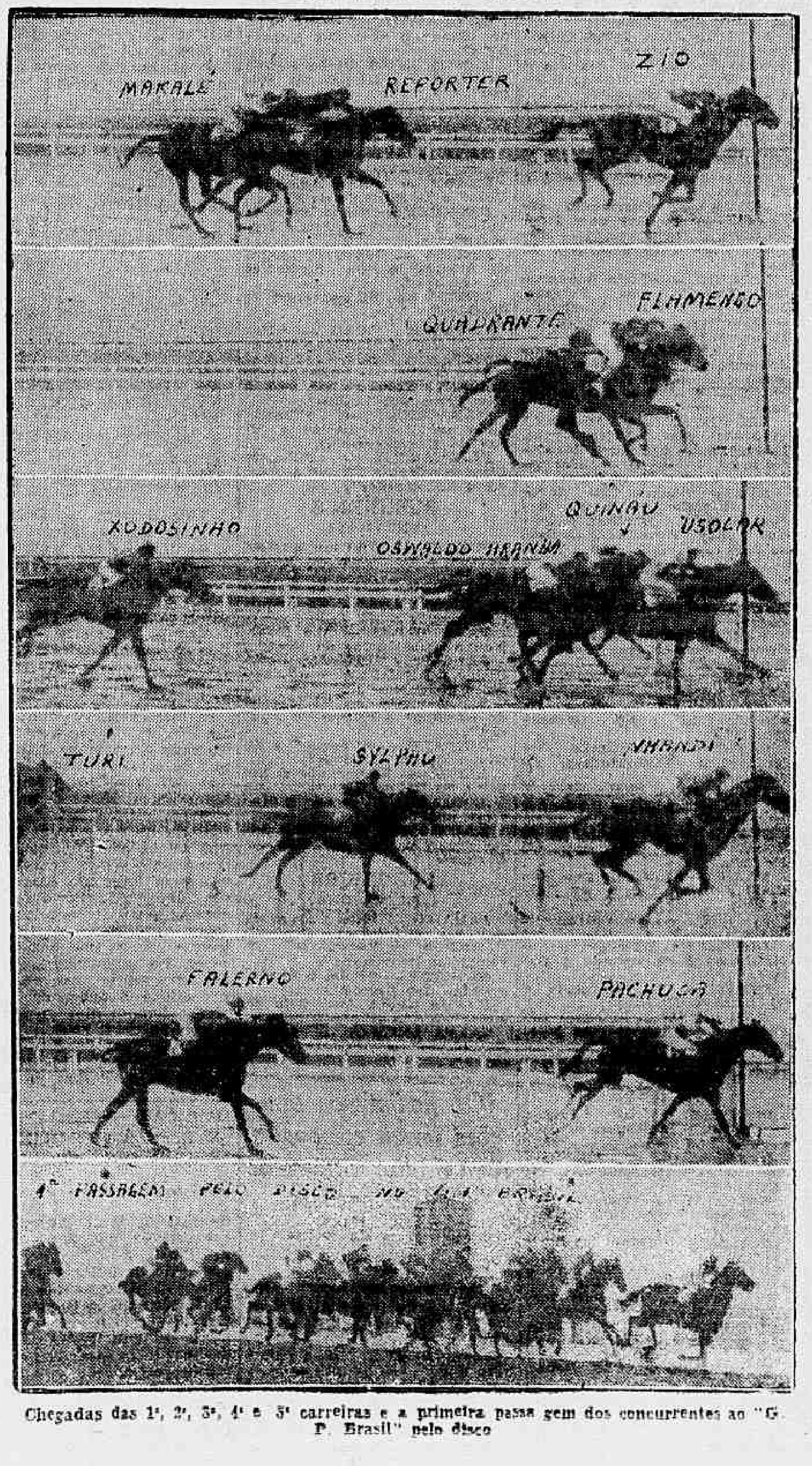

Chegadas das 1ª, 2ª, 3ª, 4ª e 5ª carreiras e a primeira passagem dos concurrentes ao "G. P. Brasil" pelo disco

399 Grande Premio "Brasil" — Animaes de 3 annos e mais edade — Pesos da tabella, com descarga e sobrecarga — 3.000 metros — Premios. 300:000$, 30:000$, 7:500$ e um bronze offerecido pelo Serviço de Remonta do Exercito, ao criador do animal nacional que melhor collocação obtiver.

PENDULO, mas., alazão, 6 annos, Argentina, Pajuerano e Polemica, do sr. Paulo Cintra, 55 kilos, Geraldo Costa 1º
Quati, 50 kilos, L. Leighton 2º
Mon Secret, 55 kilos, P. Gusso 3º
Vino Puro, 56 kilos, R. Sepulveda 4º
Maritain, 55 kilos, A. Rosa 0
Machucho, 55 kilos, S. Bastita 0
Carioca, 53 kilos, W. Andrade 0
Desafuero, 58 kilos H. Herrera 0
Oran, 49 kilos, J. Mesquita 0
Mi Acierto, 55 kilos, T. Batista 0
Preludio, 50 kilos, J. Canales 0
Buru', 49 kilos, W. Cunha 0

Não correu Bucanero.

Ganho por um corpo, do 2º ao 3º dois corpos.

Rateios: 32$700 em 1º; dupla (23) 58$300; placés: Pendulo, 16$600, de Quati 21$100 e de Mon Secret 26$400.

Tempo: 192''.

Total das apostas 399:800$000.

Importador, — O proprietario.

Tratador: Oswaldo Feijó.

RATEIOS EVENTUAES

	(1 Maritain	4806	33$200
1	2 Buru'	665	235$700
	(3 Carioca	557	286$800
	(4 Quati	1962	81$400
2	5 Oran	855	186$800
	(6 Preludio	1062	150$400
	(7 Pendulo	4876	32$700
3	8 Mi Acierto	967	163$100
	(9 Machucho	929	171$800
	(11 Mon Secret	1222	130$700
	(12 Vino Puro — Desafuero	2069	77$200
	Total	19970	

11	562	246$500
12	1614	85$800
13	3944	35$100
14	1786	77$500
22	712	194$600
23	2374	58$300
24	1282	108$000
33	1332	104$000
34	2663	51$900
44	1052	131$700
Total	17321	

Não demandou grandes esforços o starter para levantar a fita na grande carreira continental.

Maritain despontou, mas na entrada da recta foi dominado por Desafuero.

Esse filho de Leteo foi o primeiro a passar pelo disco pela primeira vez, já ahi seguido de Buru', Maritain, Mon Secret, Pendulo, Quati, Preludio, Machucho, Carioca, Oran, Mi Acierto e Vino Puro.

O ponteiro iniciou a recta opposta ainda na vanguarda, já ahi seguido de Mon Secret, que era acompanhado de Maritain e Quati, emparelhados, vindo Pendulo logo a seguir.

Na altura dos 1.200 metros, Desafuero retrocedeu aos ultimos postos. Mon Secret assumiu o posto de honra, acompanhado de Quati, Maritain e Pendulo.

Nas geraes o cavallo platino foi dominado pelos seus adversarios Quati e Maritain, mas encontrando passagem por dentro, com o desgarro de Mon Secret ao girar a curva, Pendulo em breve alcançava-os e dominava-os logo a seguir.

Quati, desvencilhando-se de Maritain, atacou o novo leader.

Pendulo conteve, porém, o nacional a um corpo e com essa vantagem transpoz a meta em primeiro logar, seguido de Quati.

Mon Secret, Vino Puro e Maritain terminaram a seguir, separados um dos outros por pequenas differenças.

Duas Estréas de Sensação no Estadio Brasil!

Grillo e Dionisio -- Na Revanche Novina x Russell Valerá o Estrangulamento

A luta Jack Russell e Karol Nowina teve um desfecho surpreendente. O polonez depois de supportar uma série de fouls praticados pelo norte-americano, exasperou-se e empregou-se com toda violencia possivel, tendo applicado tres terriveis estrangulamentos no seu adversario. O arbitro desclassificou Nowina, e tivemos, então, um escandalo de grandes proporções. Gardini subiu ao ring e levantou o braço de Nowina. Jack Russell irritou-se contra o lutador italiano travando uma peleja extra com elle. Impunha-se a realização immediata de uma revanche. Depois de amanhã, teremos um novo choque entre Nowina e Jack Russell. São dois lutadores de prestigio, mas de estilos differentes, que se vão medir, num choque promettedor de grandes alternativas.

VALERA' ESTRANGULAMENTO

A peleja de 5ª-feira será realizada de accordo com o regulamento da Federação Internacional, isto é, em tres rounds. Será vencedor quem tiver ganho dois dos tres rounds. Nowina impôz uma condição: que fosse permittido o emprego do estrangulamento. Trata-se de um golpe só admissivel, mediante uma clausula especial.

DIONISIO ESTREARA' CONTRA SCHROLL

A luta Nowina e Jack Russell por si só já é uma grande attracção, mas não será a unica do programma de quinta-feira. O nosso patricio Dionisio que já realizou cerca de 150 combates no estrangeiro, merecendo os maiores elogios da imprensa européa e norte-americana, estreará, enfrentando o allemão Schroll, ex-campeão mundial. E' um choque em que a habilidade notavel do allemão vae pôr á prova o vigor e a technica do nosso patricio, que realizou lutas emocionantes, na França, Polonia, Hungria, Yugo-Slavia, Bulgaria e Estados Unidos.

OUTRA ESTRÉA SENSACIONAL

Grillo enfrentará o inglez Campbell

Manoel Grillo conquistou a admiração do nosso publico, graças á sua valentia, ao seu espirito combativo e á sua technica. O lutador portuguez tornou-se uma verdadeira attracção. Inexplicavelmente Grillo ainda não havia participado da presente temporada. Sciente do seu valor, elle impoz condições que só agora foram aceitas. Grillo estreará depois de amanhã, empregando-se numa luta arriscadissima com o inglez Joe Campbell, um dos melhores lutadores que já pisaram rings brasileiros. Vão defrontar-se dois lutadores experimentados, de uma agilidade felina, em condições de realizar uma peleja emocionante. Manoel Grillo lutará depois de amanhã em homenagem á Missão Commercial Portugueza, que se encontra em nossa capital. O popular campeão portuguez irá pessoalmente convidar os seus compatriotas.

O BANGU' IRA' A' EUROPA!

JOGOS EM CHERBOURG, MARSEILLE E PARIS

O Bangu' vem de receber uma consulta que vem evidenciar, mais uma vez o grão do seu prestigio, não só no Brasil como tambem no estrangeiro. Respondendo satisfatoriamente á consulta que lhe foi feita para exhibir-se na França, os entendimentos foram iniciados e, ao que sabemos, já ha uma proposta concreta para uma excursão do team do Bangu' á França, onde deverá exhibir-se em Cherburgo, Marselha e Paris, com os mais categorizados conjuntos daquelle paiz.

Sabemos que as negociações estão bem encaminhadas e, ainda dentro desta semana, deverão ser fixados novos detalhes da excursão do tradicional gremio suburbano á Europa onde é conhecido como o tradicional celleiro de "cracks" nacionaes.

Attilio Loffredo e o Ring

O calendario sportivo da semana marca, para a noite de sabbado, uma actividade que está provocando enorme interesse nos meios pugilisticos da cidade: Schneider, o louro boxeur que se tem feito notabilizar pelos k. o. impressionantes com que encerra as suas lutas, travará nova peleja com Attilio Loffredo, o campeão brasileiro dos meio-medios, em disputa do titulo!

A PERSONALIDADE DO TITULAR

Justamente agora os adeptos da nobre-arte começam a enthusiasmar-se por esse confronto promissor, empolgando-se na complexidade dos commentarios que, naturalmente, absorvem a attenção unanime.

Aproveitando esta opportunidade, focalizaremos, para melhor orientação do fan, uma singularidade das performances de Attilio Loffredo, desconhecida daquelles que não acompanham as suas actividades quotidianas.

E' a força de vontade do campeão e o conceito proprio da sua responsabilidade; frizamos que este assumpto é quasi desconhecido dos que se dedicam, quer assistindo ou praticando, ao box, motivo pelo qual apresentamos recursos que attingem a carreira de Loffredo no seu intimo.

Desde 1937, o desempenho de Attilio não tem sido o desejavel. Recordamos, perfeitamente, o quão irregular foram as suas actuações frente a Salvador Ceppi, logo depois noqueado espectacularmente por Schneider.

Entretanto, não meçamos a extensão do que é veridico, ficamos estupefactos com o seu dynamismo vibrante, a sua vitalidade assombrosa quando o seu nome soffreu uma ameaça terrivel, cruzando luvas com Schneider e depois com Rubens Soares.

Contra o primeiro, que será seu adversario novamente, na noite de sabbado, Loffredo subiu ao ring com as perspectivas de um revés inevitavel, pois a sua exhibição anterior fôra mediocre.

O desmentido, porém, foi eloquente; Loffredo travou, rudemente, a acção de Schneider e, numa demonstração da sua capacidade, levou-o de vencida.

Observamos os mesmos caracteristicos no encontro com o campeão dos medios, Rubens Soares.

Desta feita, então, a personalidade admirada de Loffredo culminou.

A expectativa popular lhe era completamente adversa; a desegualdade physica, estupidamente desfavoravel a elle, condemnava-o á derrota implacavel e assim prognosticavam os jornaes, com acolhimento affirmativo do publico.

Porém, mesmo parecendo a minuscula ratazana em duello titanico com o felino voraz, Loffredo defendeu-se e atacou como nunca o vimos e, apesar da superioridade dispar de Rubens, a sua derrota foi proclamada pelo jury por escassa differença de pontos.

E, naturalmente, o fan indaga: onde Loffredo arrebanhou tantas energias, tanta febre de acção?

Nasce a resposta no que, de habito, denominam "classe".

Loffredo não se deixa perturbar pelas alternativas com que sempre os entendidos procuram prognosticar o resultado do match. Desde o primeiro treino preparatorio até á corrida do vestiario para o tablado, o primogenito da "casa real do Loffredo" ostenta uma serenidade pasmosa. Sempre que, ao marchar para um compromisso maior, o reporter indaga as suas disposições, um sorriso lhe aflora aos labios e antes que o faça a resposta é conhecida: vencer!

Por que esta firmeza granitica? Onde a confiança imperturbavel na victoria?

Porque, conscio da sua responsabilidade, Loffredo encara a sua tarefa com a dedicação que lhe é devida.

O testemunho convincente de tal facto tivemol-o na semana que findou: nos ultimos dias, quando as dependencias do Estadio Brasil se encontravam desertas, sem o bulicio que mostra o treinamento de quasi tres dezenas de pugilistas, ouvimos um trotar surdo e uma respiração resfolegante — Loffredo, que entre o sacco de areia, as cordas, o "punching-ball" e as luvas, aprumptando-se para a defesa do seu titulo!

E, agora, o terceiro e ultimo porque: a razão desse amor proprio tão profundo, sobejamente demonstrado por Loffredo quando se referem ao seu titulo?

A resposta nos dá elle, laconica mas expressiva:

— O nome dos Loffredo constitue uma reputação construida a custa de muitos sacrificios e que não pode submetter-se á menor possibilidade de abalo".

Com esta declaração julgo encerrada esta pequena chronica sobre a personalidade de Attilio Loffredo no ring.

A competição internacional de tiro ao vôo em Juiz de Fóra

FOI VENCIDA PELO ARGENTINO MARIO INSUA

JUIZ DE FO'RA, 8 — Não obstante o mau tempo, foi hontem realizada a competição internacional de Tiro ao Vôo, promovida pelo Club de Tiro, Caça e Pesca, no "stand" do Jockey Club, com a participação de 37 atiradores. O certame deu os seguintes resultados: — 1º logar, Mario Insua (argentino) com 13|13. Premios: 4:000$ e um trophéo de bronze; 2º logar — De Giacomi (argentino" com 12|13, 2:500$000 e premio; 3º Custodio Tavares, com 17|18, réis 1:200$000 de premio e 4º José Barbosa, com 18.20 .. .. 1:000$000 de premio (ambos de Juiz de Fóra); 5º Manoel Miranda Junior (paulista) com 17|20, 800$000 de premio; 6º Caprio (carioca) com 16|19, 700$ de premio; 7º Trajano (mineiro) com 13|15, 600$ de premio; João Daldegan, 8º com 13|16, 500$ de premio; 9º José Repeto, com 12|16, 400$000; e 10º Antonio Meton com 10|13, 300$000 de premio.

Transferida a rodada da L. A. F.

Ainda em consequencia do pessimo tempo de domingo ultimo, a Liga de Amadores de Foot-ball, fez transferir todos os seus jogos.

Suarez venceu o italiano Mario Gualandri

BUENOS AIRES, 7 — O pugilista argentino Francisco Suarez, até hoje invicto na categoria dos leves, bateu por pontos, em excellente match, o italiano Mario Qualandri. — (U. P.).

Apesar da ausencia de seus principaes defensores o Flamengo conseguiu vencer

O MADUREIRA ABATIDO — 2 x 0 A CONTAGEM VERIFICADA—PROVIDENTE E JARBAS OS AUTORES DOS "GOALS" — ALBERTO A MAIOR FIGURA EM CAMPO

Embora o máu tempo perdurasse, tornando a cancha um verdadeiro lamaçal, realizou-se perante numerosa assistencia o jogo Flamengo x Madureira.

Technicamente a peleja deixou a desejar, concorrendo em grande parte para isso o estado precario do campo e consequentemente a impossibilidade de uma performance mais convincente dos litigantes. Os contendores fizeram o que era de se esperar em taes situações.

Sem se preoccupar com o jogo conjunctivo dos quadros, os litigantes procuraram se defender e arremessar do melhor modo possivel a bola para frente. Era um verdadeiro salve-se quem puder, onde os jogadores melhores collocados shootavam em direcção á meta contraria na esperança de que a bola bastante pesada e escorregadia transtornasse os esforços dos arqueiros.

Nos primeiros minutos do periodo final succedeu o inevitavel. Jarbas de fóra da area shoota violentamente para o "goal" conseguindo graças a uma impericia de Onça o primeiro tento do Flamengo. O segundo ponto nasceu de um shoot mestre de Providente que batendo uma penalidade e tendo a sua frente uma barreira formada por jogadores adversarios, conseguiu com arremesso directo aninhar a pelota nas rêdes.

O triumpho dos rubro-negros foi justo e merecido, mostraram serem superiores e acreditamos que se não fora o tempo chuvoso o score seria muito maior.

ALBERTO

Embora não contando com Walter, Pallido, Waldemar e Leonidas, o Flamengo apresentou um "eleven" regularmente constituido. A defesa teve em Alberto, Domingos e Fausto as suas maiores figuras. Merece um destaque especial a performance espectacular do joven arqueiro Alberto que apresentando uma actuação segura e bastante efficiente foi o factor numero um para o triumpho rubro-negro.

No ataque destacou-se Jayme. Os ponteiros Jarbas e Carlinhos trabalharam bem, agradando suas exhibições. Providente como sempre... Martinez esforçado. Na equipe vencida todos jogaram satisfatoriamente, não havendo elementos a destacar.

ARBITRO

Virgilio Fedrighi apitou regularmente.

AS EQUIPES

Os quadros formaram com as seguintes constituição:

FLAMENGO: Alberto; Domingo e Marin; Medio, Fausto e Natal; Carlinhos, Martinez, Providente, Jayme e Jarbas.

MADUREIRA: Onça; Norival e Tiño; Octacilio, Paulista e Gringo; Adilson, Lélé, Baleiro, Amaro (Julinho) e Armando.

O S. P. R. caiu ante o Palestra por 3 x 0

S. PAULO, 8 — Em jogo decisivo do Torneio Extra, o Palestra Italia derrotou, hontem, o S. P. R. pela contagem de 3 x 0.

Paulista no I. S. P.

Paulista, o conhecido basketballer do Tijuca Tennis Club e nome bastante conhecido nos meios cestobolisticos da cidade, acaba de pedir sua transferencia para o I. S. P.

Com tal reforço a equipe de Tymbira e Fragoso tem augmentada suas forças, considerando ser Paulista um elemento efficiente e de valor reconhecido.

Finaliza domingo proximo o Torneio Extra

Domingo proximo encerra-se o Campeonato "Taça Prefeito do Districto Federal" com a realização dos seguintes jogos:

Fluminense x America
Botafogo x Bangu'
Vasco x Madureira
Bomsuccesso x Flamengo

Grajahú x Olaria

O cotejo principal da rodada cestobolistica de hoje — O Botafogo F. Club e o C. R. Botafogo favoritos nos matches restantes

Dando proseguimento ao seu campeonato de bola ao cesto, a L. C. B. fará realizar mais uma rodada.

Os jogos de hoje embóra não apresentem caracteristicas sensacionaes é de molde a agradar. Das tres pelejas a serem effectuadas, uma sobresáe pelo seu equilibrio e pela força dos litigantes: Grajahu' x Olaria. Os outros jogos: Botafogo F. C. x America e C. R. Botafogo x Portugueza não constituem attracção em vista da superioridade dos clubs locaes e a certeza da conquista da victoria.

AS AUTORIDADES PARA O CONTROLE DOS JOGOS

Para o controle dos jogos acima foram designados os seguintes "officiaes".

BOTAFOGO F. C. x AMERICA F. C.

Rink do Olympico Club — Av. Atlantica — Posto 6.

Sylvio Fonseca — Arbitro do 2º e fiscal do 1º jogo.

Kleber de Carvalho — Arbitro do 1º jogo e fiscal do 2º jogo.

Ivan Nazareth Farias — Apontador.

Waldir C. Braga — Delegado.

GRAJAHU' T. C. X OLARIA A. C.

Rink da Avenida Engenheiro Richard, 82.

M. R. Santos — Arbitro do 2º e fiscal do 1º jogo.

Edison Mitrano — Arbitro do 1º e fiscal do 2º jogo.

Potyguara de Miranda — Apontador.

Georges Gerard — Chronometrista.

Clicio Batalha — Delegado.

C. R. BOTAFOGO x A. A. PORTUGUEZA

Rink da rua Salvador Corrêa, 57.

Jacomo Montá — Arbitro do 2º e fiscal do 1º jogo.

Loris Cordovil — Arbitro do 1º e fiscal do 2º jogo.

João da Rocha Garcia — Apontador.

Fernando Zurli — Chronometrista.

Juvenal M. da Costa — Delegado.

Superado um record sul-americano de alteres

BUENOS AIRES, 8 — No Torneio do San Lorenzo de Almagro, o athleta Hugo Vallarino superou dois records sul-americanos de levantamento de peso, tendo levantado 107 kilos em Arraché com os dois braços e 144.500 em Jetté tambem com dois braços. — (U. P.).

Tem nova recordista o dardo feminino

BERLIM, 7 — O record mundial feminino de lançamento do dardo foi quebrado hoje, em Manheim, pela senhorinha Volkhausen, com um arremesso de 47 metros e 17 centimetros. — (U. P.).

A penultima rodada do "Torneio Extra"

FLAMENGO, BOTAFOGO E S. CHRISTOVÃO TRIUMPHARAM

A Liga de Football do Rio de Janeiro fez realizar, domingo ultimo, a penultima etapa do seu "Torneio Extra", cujos resultados foram:

Flamengo 2 x Madureira

Teams:

FLAMENGO — Alberto; Domingos e Marin; Médio, Fausto e Natal; Carlinhos, Martinez, Providente, Jayme e Jarbas.

MADURÊIRA — Onça; Norival e Tulca (Cachimbo nos 3 minutos finaes); Octacilio, Paulista e Gringo; Adilson, Lelé, Baleiro, Amaro (Julinho no 2º tempo) e Armandinho.

Goals — Jarbas e Providente.

Juiz — Virgilio Fredrighi, bom.

Botafogo 5 x America 4

Teams:

BOTAFOGO — Aymoré; Lino (depois Nariz) e Bibi; Zezé, Martim e Canali; Alvaro, Lara, C. Leite, Peracio e Pateskо.

AMERICA — Gaucho; Vital e Badu'; Britto, Og e Possato; Ary (depois Oscar e depois Placido), Oscar (depois Carolla), Gallego, Placido (depois Nelson) e Pirica.

Goals — Peracio, C. Leite, Peracio, Gallego, Ary, Carola, Alvaro, Og e Lára.

Juiz — Guilherme Gomes regular.

S. Christovão 3 x Vasco 1

Teams:

VASCO — Joel (depois Max); Jahu' e Florindo; Oscarino, Zarzur e Argemiro; Lindo, Alfredo, Gabardo, Bahia e Luna.

S. CHRISTOVÃO — Magdalena; Hernandez e Oswaldo; Picabéa, Dodó, e Affonso; Roberto, Villegas, Caxambu', Nelson (depois Nena) e Carreiro.

Goals — Gabardo Caxambu', Carreiro e Caxambu'.

Juiz — Carlos de Oliveira Monteiro (Tijolo) agradou.

ERYSIPELA
Dr. Mario de Campos
CURA RADICAL
RUA DA CARIOCA, 28. — 1º AND.
Diariamente das 15 ás 19 hs. Phone: 22-0184.

Será domingo o rodeio

Em virtude do mau tempo, reinante nos ultimos dias de semana finda, os promotores do 2º rodeio deliberaram transferil-o para a tarde de domingo proximo.

O carioca terá, assim, uma diversão de caracter nacionalista e profundamente emocionante entre as actividades dominicaes.

O basketball nos jogos bolivianos

BOGOTA', 8 — No match de basket-ball realizado hontem nesta cidade, como parte dos jogos bolivianos, a equipe da Colombia bateu a do Peru' pela contagem de 47 x 43. — (U. P.).

Festival artistico

EM BENEFICIO DA CASA DO ESTUDANTE DO BRASIL

Em pról da Casa do Estudante do Brasil, cuja finalidade, humanitaria e patriotica, é beneficiar a mocidade das escolas de todo o paiz, os professores Pierre Michailowsky e Vera Grabinska realizarão, amanhã, quarta-feira, ás 21 horas, no theatro Casino Copacabana, um interessante festival artistico, que se prenuncia de raro brilhantismo.

A esse espectaculo, que coincide com as festividades commemorativas de mais um anniversario da C. E. B., estarão presentes, além de figuras de relevo do nosso mundo official e mundano, universitarios bahianos e gauchos, que se encontram nesta cidade em missão de intercambio cultural.

A parte artistica, a ser apresentada ao selecto auditorio, que, de certo, affluirá áquelle elegante centro recreativo, está confiada, entre outros elementos de destaque, á conhecida declamadora patricia Margarida Lopes de Almeida, á eximia dansarina Vera Grabinska, á renomada concertista de harpa Undine de Mello, á applaudida cantora Alice Ribeiro e ao maestro choreographico Pierre Michailowsky, tambem, como já dissemos acima, um dos promotores dessa noitada artistica.

Caixa de Accidentes dos Operarios a Serviço do Estado

RECIFE, 8 — Realizou-se, na Secretaria da Viação e Obras Publicas, a installação da Caixa de Accidentes dos Operarios a serviço do Estado, orgão que responderá pelo soccorro e indemnização de que cogita a lei de accidentes.

Os serviços medicos cirurgicos inclusive o transporte dos accidentados estão a cargo do Serviço de Prompto Soccorro do Recife, estando os casos de accidentes no interior do Estado confiados aos Postos de Hygiena Municipal, ou aos hospitaes, nas cidades onde houver, devendo ser encaminhados para esta capital os accidentados, que a juizo medico careçam de hospitalização, sempre que possam viajar. — (A. C.)

As Homenagens Do Carioca S. C. A' Imprensa Sportiva

Domingo proximo, a chronica sportiva da cidade, viverá, na Gavea, um dia cheio e que jámais será esquecido. E' que, como temos noticiado, o Carioca fará realizar uma grande festa sportivo-social em homenagem á imprensa. No meio das competições sportivas será servida uma macarronada á italiana, fazendo a imprensa, logo após, uma visita ao local onde se esguerá, dentro de poucos dias, o unico stand de tiro de uma organização particular como sóe ser o Carioca, e que servirá para o treinamento e exame dos candidatos a reservistas de sua Escola de Instrucção Militar reconhecida pelo Ministerio da Guerra.

Pela manhã os veteranos do Carioca enfrentarão em basketball, tennis e football os chronistas sportivos, realizando-se á tarde uma interessante competição de tiro entre os chronistas, competição esta, que está despertando o maior interesse possivel.

A' noite, os salões do club da Gavea se abrirão para que os rapazes da imprensa, juntamente com os socios do Carioca, deliciem uma animada domingueira.

As grandes commemorações portuguezas em 1940

SOLICITADA A COLLABORAÇÃO DO MINISTERIO DA EDUCAÇÃO E SAUDE

O Governo Portuguez, tendo decidido celebrar com a maior solennidade o oitavo-centenario da fundação de Portugal como Nação e, ao mesmo tempo, o terceiro centenario da restauração da sua independencia no seculo XVII, acaba de se dirigir ao Governo Brasileiro, solicitando a collaboração nesses festejos. O programma definitivo das commemorações, ainda não está fixado, mas comprehenderá, entre outras coisas uma exposição de expansão e da influencia de Portugal no mundo, diversos congressos, inclusive os que se referem á historia, á geographia, á archeologia, bibliothecas, archivos, museus, etc.

Dahi o desejo daquelle paiz de associar ás commemorações de 1940 os governos e povos estrangeiros, esperando, assim, que todos se façam representar.

Para corresponder a esse desejo do Governo Portuguez, é que o Ministerio das Relações Exteriores acaba de solicitar ao ministro Gustavo Capanema que promova a mais ampla divulgação do assumpto, afim de que a Commissão incumbida de traçar o programma definitivo das commemorações, possa, em momento opportuno, conseguir o necessario auxilio das autoridades ou sociedades interessadas, bem como o acolhimento que é justificado pelo fim que se tem em vista e pela amizade que liga Portugal ao Brasil.

A embaixada portugueza desde já está vivamente empenhada em assegurar todas as facilidades possiveis, afim de que a referida Commissão possa entrar em estado directo com os interessados e obter, desse modo, os elementos que de alguma maneira estejam ligados á historia antiga ou moderna de Portugal.

Dividas: advogado com escriptorio especializado e representante nas cidades do interior, effectua rapida cobrança de qualquer titulo de divida — nota promissoria, cambial, contrato, carta de fiança, etc. Advocacia em geral — Honorarios modicos — Procurar dr. Heider Sucena—Rua do Ouvidor, 133-2.º. Salas 204 e 205 — Telephone 42-7802 — das 9 ás 18 horas. — Rio — Consultas gratis.

RAIOS X
EXAMES RADIOLOGICOS EM RESIDENCIA
Drs. Victor Côrtes — E — Carlos Campos
Diariamente, de 9 ás 14 e 14 ás 18 horas
Assembléa, 73, 1.º and
Tel.: 22-5330

Louvando os serviços da Commissão de Padronização

UM TELEGRAMMA DO PRESIDENTE DA REPUBLICA AO SR. J. C. VITAL

O sr. J. C. Vital, ministro interino do Trabalho, recebeu do presidente da Republica, na qualidade de presidente da Commissão de Padronização, recentemente extincta, o seguinte telegramma:

"Tomando conhecimento do relatorio final dessa commissão, tenho o prazer de louvar a efficiente e dedicada actuação de seus dignos membros no desempenho da importante tarefa que lhes foi confiada. Cordiaes saudações. (a.) Getulio Vargas."

Dr. Dormund Martins
Molestias do coração, aorta, pulmões, rins, apparelho digestivo, magreza e obesidade
Dr. Dormund Martins Filho
Molestias das senhoras, disturbios sexuaes, vias urinarias, ulceras e varices
Diariamente das 14 as 18
Consultorio — SENADOR DANTAS, 118 appto 614
Consultas — 20$000

Assignado em Pernambuco o contrato definitivo para a exploração das terras diatomaceas de Dois Irmãos

RECIFE, 8 — Foi assignado na Secretaria de Agricultura o contrato definitivo entre o Estado e o engenheiro Elpidio Lins, para exploração da mina de terras diatomaceas de Dois Irmãos, nesta capital.

As terras diatomaceas de Dois Irmãos, descobertas em fins de 1935, estão sendo exploradas desde os primeiros mezes deste anno, tendo sido a zona possuidora do lençól devidamente beneficiada e construida uma fabrica onde se processa o aproveitamento industrial das mesmas. — (A. C.)

Esgotos da Capital Federal

A Companhia The Rio de Janeiro City Improvements previne ao publico que pelos seus contratos com o Governo Federal e regulamentos em vigor, só ella poderá executar qualquer obra de esgoto mesmo as addicionaes ou extraordinarias, sobre as suas canalizações ou tambem alterar ou reconstruir as já existentes. Previne mais que os infractores estão sujeitos pelo mesmo contrato e instrucções, a demolição das obras executadas e multas.

Dr. José de Albuquerque
Affecções sexuaes masculinas, venereas ou não. Tratamento da
IMPOTENCIA EM MOÇO
Espermatorrhea, Pollucções, Perdas seminaes, Phobias sexuaes, Temores, Depressões, Blenorrhagia aguda ou chronica, Prostatites, Orchites, Vesiculites, Estreitamentos, Canceros.
ROSARIO, 172 De 9 ás 10 horas

Registo de Immoveis do 7.° Officio da Capital Federal

OFFICIAL DR. ALBERTO BURLE DE FIGUEIREDO

EDITAL

Pelo presente e de accôrdo com o que determina o art. 2°, do dec.-lei n°. 58, de 10 de dezembro de 1937, faço publico que, nesta data, foram apresentados a este Registo por Mario dos Santos e sua mulher, d. Maria Josephina Guerra dos Santos, Julio dos Santos e sua mulher, d. Phrynéa Mello dos Santos, que tambem se assigna Phrynéa Ferreira dos Santos, Leandro dos Santos e sua mulher, d. Fausta Pereira dos Santos, e por d. Maria das Dôres dos Santos, o memorial, a planta e demais documentos relativos aos terrenos de sua propriedade, onde foram abertas as ruas Angelo dos Reis, antiga estrada Central, Alves Camara, tambem antiga estrada Central, Caetano de Campos, antiga estrada das Mangueiras, e Custodio Corrêa, antiga estrada das Manilhas, na Tijuca, circumscripção do Engenho Velho, e dos quaes as mencionadas pessôas têm alguns em curso de venda e, todos, divididos em lotes, que pretendem vender, mediante o pagamento do preço a praso.

As impugnações daquelles que se julgarem prejudicados, deverão ser apresentadas no cartorio deste Registo, á avenida Rio Branco, ns. 135-7, salas 614-5 do Edificio Guinle, das 10 ás 17 horas, dentro do praso de trinta (30) dias, a contar da data da terceira e ultima publicação do presente edital; e, findo o praso e não havendo reclamações, será effectuado o registo do memorial, como o determina a lei.

Rio de Janeiro, 8 de agosto de 1938.

O Official: Alberto Burle de Figueiredo.

DR. BRANDINO CORRÊA

Molestias do apparelho Genito-urinario no homem ou na mulher — OPERAÇÕES — Utero, Ovarios, prostata, rins, bexiga, etc. Cura rapida por processo moderno sem dôr da

Gonorrhéa

e suas complicações — Prostatites, orchites, cystites, estreitamentos, etc. Diathermia. Darsonvalização — Rua da Assembléa n. 23-sob. das 14 ás 18 hs. Domingos e feriados ás 17 horas

Dr. Newton Motta

(Cirurgião do Hospital S. Francisco e da Caixa da City, Ex-Chefe dos Serviços de Gynecologia e Obstetricia da Benefic. Hespanhola)

OPERAÇÕES — DOENÇAS DE SENHORAS — PARTOS —

Consultorio
Rua Ouvidor, 164-1, sala 4
Terças, quintas e sabbados
— 2 ½ ás 4 —
Attende chamados —
Tel. 23-5282

Clinica Medico Cirurgica do
Dr. Americo Caparica
CONSULTORIO:
RUA VISCONDE DO RIO BRANCO, 31
Elevador — Telep. 22-2949
Diariamente das 4 ás 7 hs.
RESIDENCIA:
R. PAULO FRONTIN, 103
3.° andar — Tel. 22-7804

Assistencia aos Jornalistas

VALIOSAS CONCESSÕES DA PRÓ-MATRE

Proseguindo nos seus trabalhos de organização dos serviços de assistencia medico-cirurgico aos socios da Associação Brasileira de Imprensa, os membros da sua Commissão de Beneficencia e Auxilios, srs. Jarbas de Carvalho, Raphael Pinheiro, Romeu Ribeiro, Dionysio Silveira e Franklin Palmeira acabam de iniciar as visitas ás casas de saude que já lhes fazem ou possam fazer concessões.

Começaram pela Pró-Matre, benemerita instituição dirigida por damas da nossa mais distincta sociedade, sendo ahi recebidas pelo director medico, professor Fernando Magalhães, e pelas directoras, sras. Hortensia de Mello Cerqueira, Laura Rodrigo Octavio Filho e Maria de Souza Meira. Não estava presente, por motivo de força maior, a sra. Stella Guerra Duval, fundadora e presidente perpetua da Pró-Matre. As suas collegas de directoria, porem, juntamente com o professor Fernando Magalhães, foram de extrema gentileza para com os visitantes, levando-os a percorrer todas as installações do edificio, cujo desenvolvimento e perfeição são bem maiores do que se pensa, graças aos esforços despendidos que lhe dedicam as suas patrocinadoras.

Os jornalistas foram encontrar na casa uma concessão singular: um quarto exclusivamente para as esposas dos aggremiados da A. B. I. Não se trata apenas de internamento de uma pessoa, com tudo gratis, inclusive medicos. Trata-se, como dissemos, de um aposento privativo, que por isso mesmo é lá chamado o "quarto da imprensa".

Mas os visitantes, agradecendo esse auxilio já de si tão precioso, entraram em entendimento com as directoras da instituição e da sua generosidade conseguiram mais alguma coisa. Obtiveram que, quando occupado aquelle quarto, os outros internamentos porventura reclamados por socios da A. B. I., mediante requisição desta, se façam, mediante vantajosa reducção de preços, em dois outros quartos que existem com mais de um leito (um com dois e o outro com tres).

A Pró-Matre, crescendo pouco a pouco, impulsionada pela abnegação de illustres senhoras de espirito altruista, é hoje um estabelecimento modelar, em todos os sentidos. E para se ter uma idéa da sua efficiencia, basta ver alguns algarismos do seu movimento do anno passado: 1.511 internados houva apenas 16 obitos; em 1.024 nascimentos se registaram 38 obitos fetaes; as operações realizadas foram 150 e os exames de laboratorios .... 1.367, tendo sido intensa a actividade nos ambulatorios de gynecologia, de pediatria e de clinica medica. No mez passado nasceram 113 crianças, fallecendo apenas tres dellas e uma parturiente.

Dr. Oswaldo Barbosa
PROF. DE CLINICA MEDICA DA FACULDADE DE MEDICINA DO PARA'
Doenças do figado, estomago, pulmões e coração
Installações completas de electricidade medica, raio X, alta frequencia, banhos hydro-electricos e de luz, raios infra-vermelhos e ultra-violetas
EXAMES DE LABORATORIO
CONSULTORIO, 7 de Setembro, 135, 3.° and.-22 0598
RESIDENCIA — Rua Paulino Fernandes, 82 — Botafogo — 26-2231

Pendulo Levantou Brilhantemente o G. P. "Brasil"

(Conclusão da 8ª pagina)

	(4 Sylpho . .	303	144$600
2	5 Bracatéa . .	261	167$900
	(6 Mignon . .	128	342$500
	(7 Quintilha . .	658	66$335
	(8 Colorado . .	177	247$300
3			
	(9 Rigueira . .	505	144$700
	(10 Paisagem . .	598	73$600
	(11 Faccirice . .	454	96$500
4	12 Macassar . .	170	250$500
	(13 Nhandi-Ninon	995	44$000
	Total	5480	
11	. . . . . .	294	173$100
12	. . . . . .	511	99$600
13	. . . . . .	779	65$200
14	. . . . . .	154	333$900
22	. . . . . .	191	266$500
23	. . . . . .	945	53$800
24	. . . . . .	488	104$300
33	. . . . . .	347	146$700
34	. . . . . .	852	59$700
44	. . . . . .	447	115$900
	Total	6365	

Apesar do lote numeroso, o starter não necessitou de gran de trabalho para alçar o apparelho.

Os treze adversarios correram emparelhados cerca de cem metros, até que Gandaia se definiu na vanguarda.

Rigueira saiu ao seu encalço, seguida de Sylpho.

Gandaia veiu na deanteira até as geraes, ponto onde retrocedeu, o mesmo succedendo a Rigueira.

Nesse trecho, Sylpho assumiu o commando do extenso pelotão. O filho de Janina viu-se logo atacado por Turi.

Sylpho conteve essa carga, mas não conseguiu fazer o mesmo com o "rush" violento de Nhandi. Este ultimo surgindo por fóra, em violento ataque, dominou Turi e Sylpho e sacando um corpo sobre este ultimo, passou pelo marcador em primeiro logar.

5ª CARREIRA

398 Premio "São Paulo" — Animaes de qualquer paiz — Handicap — 1.500 metros — Premios: 10:000$, offerecidos pelo Casino de Copacabana, 2:000$ e 1:000$.

PACHUCA, fem., alazão, 5 annos, Argentina, Lombardo e Pochade, do sr. Victorio Bevilacqua, 55 kilos, P. Vaz .. .. 1.°
Falermo, 58 kilos S. Batista .. .. 2.°
Micuim, 51 kilos, P. Soares .. .. 3.°
Pasos Largos, 53 kilos, R. Freitas 0
Abeja, 49 ks., W. Cunha . 0
Vitamina, 50 kilos, O. Coutinho 0
Calote, 50 kilos, C. Morgado 0
Alter Ego, 53 kilos, J. Fernandes 0
Fleur d'Amour, 53 kilos, W. Andrade 0
Iapó, 54 kilos, " Herrera 0
Refalosa, 52 kilos, J. Mesquita 0

Não correram Palmar e Stayer.

Ganho por um corpo e meio; do 2° ao 3°, um corpo.

Rateios: 130$600 em 1°: dupla (12) 127$900; placés: Pachuca 32$; de Falermo 30$800 e de Micuim 36$600.

Tempo: 122" 3,5

Total das apostas: 173:350$.

Importador: Atilio Irulegui.

Tratador: Waldemar Mendes.

RATEIOS EVENTUAES

1—	1 Falerno . .	1773	358$900
	(3 Abeja . .	714	89$100
2	4 Pachuca . .	487	136$600
	(5 Iapó . . .	259	245$600
	(6 P. Largos . .	2172	29$200
3	7 Vitamina . .	401	158$600
	(8 F. d'Amour .	549	115$900
	(9 Alter Ego . .	431	147$100
4	10 Micuim . .	241	266$700
	(11 Refalosa-Calote	927	68$600
	Total	7931	
12	. . . . . .	535	127$900
13	. . . . . .	1399	48$900
14	. . . . . .	612	111$800
22	. . . . . .	294	232$800
23	. . . . . .	1775	38$500
24	. . . . . .	727	88$600
33	. . . . . .	826	82$800
34	. . . . . .	1869	36$600
44	. . . . . .	477	143$500
	Total	8559	

Collocada junto á cerca interna, Pachuca esfusiou na deanteira, seguida de Abeja, Calote e Falerno.

A filha de Lombardo foi a primeira a entrar na recta opposta, emquanto na altura dos 1.500 metros Calote se firmava em segundo e Falerno em terceiro.

A ponteira, sempre com acção facil, entrou na recta final e zombando dos esforços de Falerno, que já havia dominado Calote, veiu a cruzar a méta com um corpo e meio de differença sobre o representante do turf argentino.

7ª CARREIRA

400 Premio "Pernambuco" — Animaes de qualquer paiz — Handicap — 2.400 metros — Premios: 10:000$, offerecidos pelo Casino de Copacabana, 2:000$ e 1:000$.

VIBORON, masc., zaino, 6 annos, Argentina, Polemarch e Vainilla, do sr. Francisco A. Maciel, 52 kilos, A. Rosa .. .. 1.°
Hockeridge, 52 ks., J. Mesquita .. .. 2.°
La Sarre, 53 kilos, L. Leighton .. .. 3.°
Corcho, 58 kilos, T. Batista 0
Chamal, 53 kilos, G. Costa 0
Que tal?, 53 kilos, W. Andrade 0
Ubajara, 55 kilos, J. Canales 0
Bet Bat, 58 kilos, R. Sepulveda 0
Sucuruvy, 48 kilos, O. Coutinho 0

Ganho por cabeça; do 2° ao 3°, dois corpos.

Rateios: 118$800 em 1°: dupla (14) 130$300; placés: Viboron 36$200; de Hockeridge réis 66$400 e de La Sarre 35$100.

Tempo: 164" 3|5.

Total das apostas: 242:240$.

Importador: O proprietario.

Tratador: Paulo Rosa.

Total geral das apostas: réis 1.110:900$000.

Total geral dos concursos: 125:720$000.

Pistas: de grama (o Grande Premio) e de areia (as demais carreiras): pesadas.

... RATEIOS EVENTUAES ...

	(1 Hockeridge .	581	165$500
1			
	(2 Ubajara . .	361	266$300
	(3 Que tal? . .	823	116$800
2			
	(4 Corcho . .	1948	49$300
	(5 Beti Bat . .	2131	48$900
3			
	(6 Chamal . .	3477	27$600
	(7 La Sarre . .	630	152$600
4	8 Sucuruvy . .	1261	76$200
	(9 Viboron . .	809	118$800
	Total	12021	
11	. . . . . .	114	790$900
12	. . . . . .	593	152$000
13	. . . . . .	959	94$000
14	. . . . . .	692	130$300
22	. . . . . .	348	259$100
23	. . . . . .	2776	32$400
24	. . . . . .	1528	59$000
33	. . . . . .	1659	54$300
34	. . . . . .	2097	42$900
44	. . . . . .	505	198$300
	Total	11271	

Ubajara esfusiou na deanteira, seguido de Beti Bat, Viboron, La Sarre, Sucuruvy, Hockeridge e dos demais.

O ponteiro veiu na vanguarda até o principio da grande curva, ponto onde Beti Bat por elle passou.

O cavallo do turf argentino iniciou a recta ainda na deanteira.

Hockeridge, que corria em sexto logar passou pelos adversarios que lhe corriam á frente e dominou a situação nas especiaes.

Nesse trecho, porém, surgiu, junto á cerca interna, o cavallo Viboron.

Atacando com denodo a ponteira o filho de Palermack em cima da méta conseguiu livrar sobre Hockeridge a pequena vantagem de cabeça, o que lhe assegurou o triumpho.

JOCKEY CLUB BRASILEIRO

PROJECTO DE INSCRIPÇAO DA 57ª REUNIAO, A REALIZAR-SE EM 13 DE AGOSTO DE 1938

Premio "Arypurú" — 1.400 metros — 4:000$000 — Animaes nacionaes de 4 annos, sem mais de uma victoria no paiz, com exclusão dos vencedores de prova classica. Pesos da tabella.

Premio "Adaga" — 1.600 metros — 3:500$ — Animaes nacionaes. Pesos especiaes com descarga para aprendizes:

Kong 56 kilos, Aedo 55, Segura 54, Tendy 54, Adaga 52, Navalha 50, Atuman 49, Harpagão 49, Regia 49, Mairy 49, Kasicó 48, Commodoro 48, Vodka 48, Uricana 48, Vira Mundo 48, Industrial 48.

Premio "Espanica" — 1.500 metros — 3:500$000 — Animaes de qualquer paiz — Pesos especiaes com descarga para aprendizes:

Perigosa 56 kilos, Uracó 56, Fidelité 56, Yóra 55, Mineral 55, Itatinga 55, Estrellita 54, Cannes 54, Ogarita 53, Victoria Regia 52, Urca 51, Niobe 51, Coroada 50, Filhinho 50, Marechal 49, Sellaseposso 49 e Nhô Zuza 49.

Premio "Chicote" — 1.500 metros — 3:500$000 — Animaes de qualquer paiz — Pesos especiaes com descarga para aprendizes:

Clipper 56 kilos Patrulha 56, Pelotense 56, Tana 56, Lorraine 55, Lumine 54, Veronica 54, Canto Real 53, Casanova 53, Salyrgan 52, Brazino 52, Oitava 52, Madureira 52, Jardineira 51, Laila 50, Zarda 48, e Ufal 48.

Premio "Madureira" — 1.500 metros — 3:500$000 — Animaes nacionaes — Pesos especiaes com descarga para aprendizes:

Soissons 56 kilos, Seu João 55, Ugeré 55, Caciula 55, De-Jaguaribe 55, Film 52, Chicote 52, Cobre 51, Jardim 50, Franceza 50, Medoc 48.

Premio "Sabre" — 1.600 metros — 4:000$000 — Animaes nacionaes — Handicap.

Raio do Luar 56 kilos, Dominó 56, Auditor 56, Colorado 56, Marape 52, Formosa 52, May Be 52, Galopador 52, Ancona 52, Sabre 52, Volt 50, Rosinario 50, Ijuhy 49, Miroró 48.

Premio "Zug" — 1.500 metros — 3:500$000 — Animaes estrangeiros — Pesos especiaes com descarga para aprendizes:

Carlitos Gardel 58, Elynor 58, Alubia 58, Pimpona 56, Arquero 55, Sixpenny 54, Yorena 53, Finca 52, Magno 50, Fire Raiser 48, Fogueada 48, Poinsettia 48.

Premio "Supplementar" — 1.800 metros — 4:000$000 — Animaes de qualquer paiz — Pesos especiaes com descarga para aprendizes:

Blue Devil 56 kilos, Mi Flete 55, Maronsito 55, Premiado 54, Zug 52, Queni 50, Oricana 50, Mandarim 50, Miss Praia 48, Sanguenol 48, Sommeil 48, Barriorreo 48.

As inscripções encerram-se hoje, terça-feira, 9, ás 17 horas.

PROJECTO DE INSCRIPÇAO DA 58ª REUNIAO A REALIZAR-SE EM 14 DE AGOSTO DE 1938

Premio Classico "Criação Nacional" — 1.600 metros — Réis 20:000$000 — Pesos da tabella — Para os seguintes animaes, nacionaes, de tres annos, filhos de pae e mãe nacional, já inscriptos, depeddendo de confirmação:

Zio, Bem me quer, Negus, Bell-kiss, Brazador, Suffragio, Valmy, Revisão, Glorista, Implacavel,r Marajó, Uyapuaá, Oiticoró, Inca Saycan, Muzambinhoo, Hollywood, Ena, Barbada, Seymour, Miragaio, Veraz, Yokosuka, Quietus, Eclyptico, Valdo, Ubaina, Odax, Zingador, Vallonia, Victorioso, Rastilho, Xantarym, Ventarola, Rastello, Reporter, Myathan, Romaneio, Xintan, Xacoco, Xirol, Xinbauva, Resgate e Poá.

Premio "Tacy" — 1.600 metros — 10:000$000 Animaes nacionaes de tres annos, sem victoria, no paiz — Pesos da tabella.

Premio "Mossoró" — 1.200 metros — 5:000$000 — Animaes nacionaes de quatro annos, que não tenham ganho mais de réis 5:000$000, em premios de primeiro logar, no paiz — Pesos da tabella.

Premio "Ousada" — 1.400 metros — 4:000$000 — Animaes nacionaes de quatro annos, sem mais de duas victorias, no paiz, com exclusão dos vencedores de prova classica — Pesos da tabella.

Premio "Tanguary" — 1.600 metros — 4:000$000 — Animaes nacionaes — Handicap.

Catu' 58 kilos, Pau d'Alho 58, Nababo 58, Bripohl 56, Natal 56, Murmurio 56, Uraquitan 53, Barnabé 53, Xique-Xique 53, Xamete 52, Bomsuccesso 52, Esplin 50, Quincas Borba 50, Miss Bá 50, Bill 48.

Premio "Aprompto" — 1.500 metros — 4:000$000 — Animaes nacionaes — Handicap.

Satania 58, Nhandi 55, Mignon 55, Turi 53, Macassar 52, Uyrapara 52, Juiz 52, Cambuquira, 52, Arypurú 52, Sylpho 51, Ninon 50, Paisagem 50, Rigueira 50, Paratigy 50, Bracatéa 49, Gandaia 48, Quintilha 48, Faceirice 48, Ninita 48.

Premio "Sunrise" — 1.600 metros — 4:000$000 — Animaes nacionaes — Handicap.

Vitamina 58 kilos, Malfa 55, Urussanga 55, Quinau 53, Oswaldo Aranha 52, Xodoxinho 52, Ortruda 49, Tapirapé 49.

Premio "Sargento" — 1.800 metros — 5:000$000 — Animaes de qualquer paiz — Handicap.

Falerno 58, Palpitador 54, Palmar 54, Medanos 53, Stayer 53, Usolar 52, Iapó 51, Pasos Largos 51, Alter Ego 50, Mucuim 50, Fleur d'Amour 50, Refalosa 49, Abeja 48, Calote 48.

Premio "Santarém" — 2.000 metros — 7:000$000 — Animaes de qualquer paiz — Handicap.

Pizarro 58 kilos, Corcho 56, Beti Bat 56, Viboron 56, Carioca 55, Ubajara 52, La Sarre 52, Chief Guide 52, Hockeridge 52, Pachuca 52, Que tal? 51, Tereré 50, Onico 50, Canicula 50, Chamal 50.

As inscripções encerram-se hoje, terça-feira, 9, ás 17 horas, terminando na mesma occasião o prazo para confirmação do Classico Criação Nacional".

O bilhete de Vino Puro

O bilhete do Sweepstake, de numero 5.624, foi vendido ao sr. Eugenio Pacheco Artigas, um dos nossos mais antigos turfmen.

No ultimo sabbado, ás ultimas horas, existiam em mãos do sr. Alfredo Thomé Silva apenas dois bilhetes do sweepstake deste anno, quando surgiu aquelle turfman. Instado para a compra desses dois ultimos bilhetes, o criador de Cinderella adquiriu-os e teve a feliz sorte de ver Vino Puro collocar-se em 4° logar.

A partida de um turfman para a Europa

Em viagem de recreio, parte hoje para a Europa o sr. Francisco Eduardo de Paula Machado.

O proprietario de Ubaina seguirá para o velho mundo a bordo do paquete "Oceania".

"Romantico" ganhou a "Polla de Potrillos"

MONTEVIDEO, 9 — A prova turfistica "Polla de Potrillos", realizada hontem, no percurso de 1.600 metros e em disputa do premio de 3.000 pesos, ouro foi ganha pelo animal Romantico, filho de Cabloco e Rosa Flor, pilotado por Alejandro Lopez.

Romantico, que fez o percurso em 1'36", chegou ao vencedor com a differença de um corpo em relação a Suntuoso, segundo collocado.

Em 3° classificou-se Brick.

Romantico correu em expectativa, atropelando nos lances finaes e ganhando bem.

Naturalização
e direito do estrangeiro. Consultas gratis — Honorarios modicos. Dr. Heider Succna — Rua do Ouvidor, 183 - 2.°, sala 204.

INFORMAÇÕES FINANCEIRAS E COMMERCIAES

MERCADOS

TAXAS PARA DEPOSITO

Foi affixado o seguinte aviso na Fiscalização Bancaria:

1°) Para as importações sem saques, sujeitas ou não ao regime de quotas diarias, fica restabelecida a exigencia do deposito de réis, em conta especial aberta em nome da firma importadora e utilizavel exclusivamente na liquidação do contrato de cambio correspondente;

2°) Este deposito corresponderá ao valor do pedido de cambio á taxa previamente fixada pela carteira cambial do Banco do Brasil como "Taxa para deposito".

3°) Esse deposito deverá ser feito na secção de descontos da Agencia Central do Banco do Brasil, contra a apresentação da respectiva guia em duplicata visada pela Fiscalização Bancaria:

4°) A Fiscalização Bancaria só visará essa guia depois de exame completo dos documentos e sua inutilização;

5°) Contra a apresentação da segunda via da referida guia com o indispensavel visto da secção de depositos a Fiscalização Bancaria approvará o pedido de cambio respectivo, collocando na ordem cronologica de data do deposito para os effeitos da distribuição do cambio;

6°) Incompativel que é o regime de quotas com a importação coberta por exigencia de saques do exterior, automaticamente fica cancellada essa concessão desde que o favorecido tenha qualquer outro compromisso na carteira dos bancos da praça.

CAMBIO

Libra, 84$610 — Dollar, 17$300

Regulava calmo, hontem, esse mercado.

O Banco do Brasil, comprava a 84$610 sobre Londres e a 17$300 sobre Nova York.

Assim ficou no primeiro encerramento. Reabriu e fechou inalterado.

O BANCO DO BRASIL AFFIXOU AS SEGUINTES TAXAS PARA COMPRAS

Letras a 90 dias: Libra, 84$410 e dollar 17$270.

A' vista — Libra 84$610; dollar 17$300; marco compensacão 5$600; e peso argentino 4$450.

Cabogramma: Libra 84$710; e dollar, 17$320.

PARA DEPOSITO COM 3% FOI AFFIXADA A SEGUINTE TABELLA

Libra 89$510; dollar 18$300; franco $505; escudo $815; lira $965; corôa tcheca $640; marco (compensacão) 6$180; florim, 10$040; franco suisso 4$200; franco belga 3$110; peso argentino, papel 4$982; e uruguayo 8$137.

TAXAS PARA FECHAMENTO DE SAQUES

Libra 86$610; dollar 17$700; lira $933; corôa tcheca $620; franco $486; escudo $787; marco (compensacão) 5$950; florim 9$689; franco suisso 4$032; idem belga 4$060; peso argentino, papel, 4$750; e uruguayo 7$900.

OS BANCOS ESTRANGEIROS AFFIXARAM AS SEGUINTES TAXAS

Allemanha (R. Mark) 7$100 a 7$130; (Rg. Mark) 4$100; Suecia 4$500 a 4$560; Dinamarca 3$900 a 3$960; Hespanha, 2$200; Polonia 3$500; Japão 5$100 a 5$150; e Portugal $800 a $825.

CAMARA SYNDICAL

Médias de cambio e moedas metallicas

A' vista: Londres 86$214; Paris $504; Italia $886; Allemanha (R. Mark) 7$130; (Rg. Mark) 4$060; (V. Mark) 5$950; (U. Mark) 4$096; Portugal $815; Suissa 4$096; T. Slovaquia $620; Nova York 17$600; Buenos Aires 4$755; Hollanda 9$900; e Japão 5$210.

MOEDAS

Libra — 101$327; Libra Sul Africana — 98$000; Libra Peruana — 50$000; Dollar — 20$178; Franco — $579; F. Suisso — 4$700; Escudo — $970; Peso Argentino — 5$246; Peso Uruguayo — 8$251; Lira — $936; Peseta — 1$500; Corôa Dinamarqueza — 4$100; Zloty — 3$847.

OURO FINO

O Banco do Brasil comprou hontem a gramma de ouro fino na base de 1.000 por 1.000, em barra ou amoedado, ao preço de 22$700.

CAMBIO NO EXTERIOR

Abertura de Londres:

Sobre Nova York, 4.89.12; e fechamento 4.88.56.

Abertura de Nova York:

Sobre Londres, 4.88 7|8.

CAFE'

TYPO 7 — 12$600

O café, hontem, funccionava firme.

A's primeiras horas do dia eram vendidas 2.364 saccas e a tarde negociavam-se 1.475, num total de 3.839, contra 1.060 ditas de vespera.

Foi cotado á 12$600, o typo 7 na base de 10 kilos e o mercado fechou, com alta nas cotações.

COTAÇÕES POR 10 KILOS

Typo 3	14$600
Typo 4	14$100
Typo 5	13$600
Typo 6	13$100
Typo 7	12$600
Typo 8	12$100
Pauta semanal:	
Café commum	1$350
Idem, fino	2$000

MOVIMENTO ESTATISTICO

Entradas 9.020. Embarques 3.395. Consumo local 500, tendo em stock, 290.925 contra ... 698.367 ditas do anno passado.

Café revertido ao stock desde o 1° de julho 107.106 saccas.

ASSUCAR

O assucar, hontem, abriu e operava sustentado. Nas cotações não haviam modificações e as transacções eram menos desenvolvidas.

Fechou este mercado sustentado.

MOVIMENTO ESTATISTICO

Entradas 8.390. Saidas 2.390, tendo em stock 19.701 saccas.

COTAÇÕES POR 60 KILOS

Branco crystal 55$ a 55$500 e mascavos 48$ a 50$000.

ALGODÃO

O mercado fibroso, hontem, regulava firme.

As negociações dispertaram menos interesse e os preços eram os mesmos anteriores.

Fechou este mercado firme.

MOVIMENTO ESTATISTICO

Entradas 541. Saidas 33, tendo em stock 6.320 fardos.

COTAÇÕES POR 10 KILOS

Seridó: typo 3, 45$ a 46$; typo 4, 43$ a 44$500. Sertões: typo 3, 43$ a 44$; typo 5, 39$500 a 46$. Ceará: typo 5, 37$ a 38$; e Paulista: typo 5, 39$ a 40$000.

Movimento de vapores

ESPERADOS

Buenos Aires, "Oceania" ..	9
Buenos Aires, "Highland Princess"	9
Copenhague, "Scebeli" .. .	9
Buenos Aires, "Arizona Maru'"	9
Portos do norte, "Butiá" ..	9
Cabedello e esc., "Itaquatiá"	9
Hamburgo, "General Artigas"	10
Nova York "Poconé"	10
Havre e esc., "Belle Isle".	10
Portos do sul, "Herval" ..	11
Santos "Camamu'"	11
Buenos Aires, "Montferland"	11
Buenos Aires "Western World"	11
Buenos Aires, "Monte Sarmiento"	11
Porto Alegre, "Annibal Benevolo"	11
Angra dos Reis, "Astris" ..	12
Nova York, "Southern Cross"	12
Portos do sul "Anna"	12
Porto Alegre e esc., "Itaguassu'"	12
Villa Constitucion, "Curityba"	13

A SAIR

Cabedello e esc., "Itaquatiá"	9
Trieste e esc., "Oceania" .	9
Londres e esc., "Highland Princess"	9
Florianopolis e esc., "Carl Hoepck"	9
S. Francisco, "Atlantico".	9
Antonina e esc., "Buarque de Macedo"	9
P. Alegre e esc., "Iguassu'"	9
Porto Alegre e esc., "Itaberá"	9
Japão e esc., "Arizona Maru'"	9
Buenos Aires e esc., "General Artigas"	10
Buenos Aires e esc., "Belle Isle"	10
Antonina e esc., "Aratanha"	10
Porto Alegre e esc., "Butiá"	10
Nova York "W. World" .	11
Amsterdam e esc., "Montferland"	11
Cabedello e esc., "Aratimbó"	11
Porto Alegre e esc., "Tambahu'"	11
Antonina e esc., "São Pedro"	11
Porto Alegre e esc., "Cte. Capella"	11
Finlandia e esc., "Atlanta"	11
Hamburgo e esc., "Monte Sarmiento"	11
Montevidéo e esc., "Cte. Ripper"	11
Aracaju' e esc., "Apody" ..	11
Buenos Aires e esc., "D. Pedro II"	11
Porto Alegre e esc., "Araraquara"	11
Antonia e esc., "Vesper".	11
Belém e esc., "Pará"	12
Recife e esc., "Herval....	12

Doenças ano-rectaes
E DOS INTESTINOS
Dr. Lauro Borges
Tratamento das hemorrhoidas sem operações e sem dôr
RODRIGO SILVA 14 - 3.°
22-1250

DIARIO RECREATIVO

"ALA DOS VALETES"

A "Ala dos Valetes", filiada á Banda Portugal, realizará no proximo dia 21 o seu baile inaugural, das 17 ás 23 horas.

Como já dissemos em noticia anterior, os componentes desta ala têm desenvolvido a maxima actividade afim de que esse baile attinja esplendor jamais visto na apreciada collectividade, e marque destaque especial no meio do recreativismo. Os salões da Banda Portugal achar-se-ão artisticamente ornamentados a caracter e illuminados feéricamente, tendo esse trabalho sido confiado ao popularissimo Chibaia.

LORD CLUB

Domingo proximo haverá no "palacete" mais um formidavel baile, que terá inicio ás 20 horas e prolongar-se-á até ás 21.

A jazz "Turunas de Botafogo" abrilhantará a festa com seu variado repertorio.

Como será o seu filhinho quando crescer?

Ao se tornarem homens, quaes as creanças que têm mais probabilidades de victoria na luta pela vida? Naturalmente as que, além de possuir boa educação, sejam saudaveis, fortes e energicas. Para que as creanças cresçam robustas e sadias é necessario proporcionar-lhes de quando em quando, o valioso auxilio do mais scientifico dos tonicos, o TONICO BAYER, que enriquece o sangue, vigoriza os musculos, fortalece o cerebro e os nervos.

Dê Tonico Bayer ao seu filhinho!

Que é o Tonico Bayer. O Tonico Bayer contém vitaminas, extractos de figado, phosphatos, calcio e outros elementos de grande valor reconstituinte. Sua formula resultou de longos annos de estudo nos famosos Laboratorios Bayer.

Para que serve o Tonico Bayer. Contra debilidade, esgotamento, depressão nervosa, falta de appetite, neurasthenia, dyspepsia, anemia, enfraquecimento. É tambem ideal para apressar a convalescença depois das enfermidades debilitantes.

BAYER

TONICO BAYER

BOM PARA TODOS

SOCIAES

ANNIVERSARIOS

Fazem annos hoje:

A senhora Bellens de Almeida; as senhoras Sylvia Soares Berlink, Alice Baily, Eloah Travassos, Stella Moura Brasil do Amaral, Abigail de Oliveira e Olga Figueiredo Pimenta; o ex-deputado Graccho Cardoso; os drs. Luiz de Souza Dias e Joaquim Antonio de Figueiredo; os coroneis Joaquim Faria Coelho e Antonio Alberto de Souza.

— A data de hontem marcou a passagem do anniversario natalicio do dr. Paulo Lemelle, joven estomatologista largamente relacionado na sociedade carioca.

FESTAS

Botafogo F. C — Por motivo de subita enfermidade da respectiva dirigente, a distincta professora, sra. Léa Azeredo, foi transferida para data que será marcada opportunamente, a festa de arte consignada para hoje, no grandioso programma deste mez das commemorações do 34° anniversario e da inauguração do stadium do Botafogo F. C.

O programma proseguirá amanhã, com uma vesperal dansante, das 17 ás 20 horas, e, na quinta-feira, quando se realizarão, á tarde, as competições de esgrima e jogos de salão.

A 12 do corrente será o baile de anniversario, apresentando a séde caprichosa ornamentação de flores naturaes, actuando duas orchestras e havendo farto buffet offerecido pelo Botafogo ás familias de seus associados.

Casa de Minas Geraes — O Departamento Social da Casa de Minas Geraes não se tem descuidado no sentido de proporcionar aos seus associados o ensejo de se reunirem, sempre, em sua séde, na maior cordialidade, formando assim um conjunto de todos os associados em uma só familia. Já para o proximo domingo a partir das 19 horas, a Casa de Minas Geraes levará a effeito em sua séde á Avenida Rio Branco ns. 175-177 2° andar, mais uma encantadora reunião dansante.

VIAJANTES

Passageiro do avião da Vasp que chega amanhã, quarta-feira, ás 14 horas, regressa de uma breve viagem de repouso á capital bandeirante, onde passou seu anniversario natalicio, o padre Manoel Gomes da Silva, vigario da matriz de São Christovão. Seus parochianos, em regosijo, preparam-lhe uma manifestação festiva.

Tendo exercido durante dezoito annos o seu apostolado nesta capital o padre Gomes deixou em todas as localidades em que serviu uma esteira de relevantes serviços, não so de ordem espiritual, mas sobretudo de caracter philantropico, fundando obras de caracter social em Santa Cruz, na Gavea e em S. Antonio dos Padres, onde teve seu retrato inaugurado, por iniciativa da pia Irmandade, na sachristia daquelle templo. Em São Christovão, cuja matriz reformou tem S. Revma. um plano de acção catholica mais amplo com a fundação da nova Associação dos Homens do Volante e a "Casa de São Christovão", duas grandiosas obras de assistencia social que em breve estarão produzindo para a Igreja de Jesus Christo os mais excellentes fructos.

LUTO

FALLECIMENTO

Falleceu hontem a professora d. Maria Zenaide Magalhães Carneiro, senhora de altas virtudes e grande cultura social.

Era irmã do major Honorio Magalhães Carneiro e tia dos srs. capitão Annibal Carneiro Thomaz Alves, coronel dr. Victalino Thomaz Alves, escrevente militar Odorico Carneiro Barreto, e tenente Paulo Carneiro Thomaz Alves.

O enterro teve grande acompanhamento.

O regresso dos delegados brasileiros ao Congresso Latino Americano de Criminologia

UM TELEGRAMMA DO EMBAIXADOR BAPTISTA LUZARDO AO MINISTRO CAPANEMA

Obteve completo successo o Congresso Latino Americano de Criminalogia, ha pouco reunido na Argentina. Nelle tomaram parte como representantes do nosso paiz os srs. Leonidio Ribeiro, director do Instituto de Identificação; Nestor Carrilho, director do Manicomio Judiciario e Pacheco e Silva que, além das actividades technico-scientificas que desenvolveram, realizaram uma série de conferencias, todas de palpitante actualidade, quando de passagem por Montevidéo.

Os scientistas patricios já embarcaram de regresso a esta capital, deixando nos meios em que actuaram a melhor impressão, conforme o telegramma que o ministro Gustavo Capanema acaba de receber do sr. Baptista Luzardo, nosso embaixador no Uruguay, que a seguir transcrevemos: "Tenho a honra de communicar-lhe que pelo vapor Oceania" partiram hontem de regresso ao Rio de Janeiro os professores Leonidio Ribeiro, Nestor Carrilho e Pacheco e Silva, que receberam pelas brilhantes conferencias aqui realizadas as homenagens unanimes e consagradoras de todos os jornaes e institutos scientificos, aqui deixando impressão agradavel de admiração pelo grão de cultura revelado em seus extraordinarios trabalhos. Congratulo-me com o eminente amigo pelo exito alcançado aqui e em Buenos Aires por tão dignos representantes dos circulos scientificos do Brasil. Affectuoso abraço. Baptista Luzardo, embaixador do Brasil".

ESTA' DOENTE?

Quer saber o que tem? Mande nome, edade, residencia com envelope sellado para resposta, á caixa postal n. 3 281 — Rio. — (D. C.)

CINEMA

Aproxima-se a exhibição de "A Rosa do Adro"

Approxima-se a data da exhibição de "A Rosa do Adro", e o publico carioca já deve ir se preparando para assistir ao melhor film até hoje feito pela cinematographia portugueza.

Aproveitando o conflicto de paixões contido na novella famosa que o mundo inteiro leu, Chianca de Garcia compoz uma obra cinematographica que é, realmente, admiravel.

No ambiente de maravilhosos scenarios naturaes e de interiores montados com luxo e bom gosto, desenvolve-se a historia da linda camponeza cuja vida teve por termino um romance de amor que ella não poude evitar.

A interpretação, a cargo de um elenco de estrellas, tem á frente Maria Lalande, Elsa Rumina, Thomaz de Macedo, Oliveira Martins, Adelinha Abranches e Costinha, em criações optimas.

"A Rosa do Adro", que é distribuida no Brasil pelo Broadway Programma, será exhibido brevemente, no Cinema Broadway.

THEATRO CARLOS GOMES

HOJE — HOJE

A's 20 e ás 22 horas

"Nhá Severina"

Sexta-feira:

"UMA MULHER COMPLICADA"

Protagonista:

ALDA GARRIDO

Estréa do cantor

ARTHUR COSTA

O prof. Clementino Fraga e a Academia Carioca de Letras

Tendo se inscripto para uma das vagas existentes na Academia Carioca de Letras, o illustre professor e scientista dr. Clementino Fraga, acaba de retirar a sua candidatura áquella acatada instituição de letras. Nesse sentido enviou á agremiação literaria uma carta, expondo os motivos que o levaram a retirar o seu pedido de inscripção. Com a renuncia do dr. Clementino Fraga, perde a Academia Carioca de Letras opportunidade de ter no seu seio um elemento de real valor, como é o eminente homem de sciencia, figura muito conhecida e admirada nos nossos meios scientificos e culturaes, e que viria certamente prestar relevantes serviços ás letras, no conhecido gremio carioca.

O 40.° anniversario do Theatro Carlos Gomes, de Ribeirão Preto

RIBEIRÃO PRETO, 8 — Commemora-se este anno, o 40° anniversario da inauguração, nesta cidade, do theatro Carlos Gomes. A inauguração deu-se com a representação da opera que immortalizou o seu patrono. O "Guarany" foi representado pela companhia italiana Billoro então uma das melhores, senão a melhor, das que se exhibiram nas platéas sul-americanas. — (A. N.).

THEATRO

A PROXIMA PEÇA DE ALDA GARRIDO NO CARLOS GOMES

Na proxima sexta-feira, Alda Garrido dará no theatro Carlos Gomes, proseguindo com a sua victoriosa temporada, a peça "Mulher Complicada", traducção de Miguel Santos.

Trata-se de um original repleto de scenas engraçadissimas, onde a verve espontanea de Alda Garrido divertirá aos seus numerosos "fans" que vêm prestigiando a estadia da "estrella" patricia e dos artistas da sua Companhia, no Carlos Gomes.

A seguir, Alda Garrido apresentará a grande sensação da temporada actual: "Diamante Negro", burleta inédita de Freire Junior, na qual estrearão os artistas: Arthur Costa, o melhor cantor de emboladas; ballarino Delfi e o casal Stuart-Romanita.

DIA DO ARTISTA

A "Casa dos Artistas" commemora no dia 24 do corrente o seu vigesimo anniversario, com as solennidades habituaes, constantes das visitas aos tumulos de Leopoldo Fróes e João Caetano, homenagem a estatua deste, e dois espectaculos que se realizarão nos theatros João Caetano, desta capital e Municipal de Nictheroy.

Além dessas solennidades, será inaugurado no Retiro dos Artistas, o busto em bronze do dr. Getulio Vargas, vice-presidente de honra da Casa dos Artistas, trabalho do consagrado esculptor prof. Benevenuto Berna.

QUANTOS VÃO AO ARRAIAL? DOIS OU TRES?

Parece um disparate. Mas, só quem assiste á "Senhora da Atalaia", a maravilhosa peça que a Companhia Portugueza está offerecendo no Recreio, póde comprehender o grão de comicidade que este disparate provoca. Vasco Sant'Anna, o compadre Burjacas, e Antonio Silva o compadre Sebastião se preparam para ir ao arraial da Senhora da Atalaia. Vão os dois e mais a comadre, mulher de Sebastião. Fazem as contas da despesa com as bebedorias e comedorias. Na hora da somma, diz o compadre Sebastião: — Nove e oito dezesete, e cinco vinte e dois, e vão dois...

— Aonde? — pergunta Sebastião.

— Ao arraial da Atalaia.

— Pois, naturalmente que vae.

— Então, como é que você disse que "vão dois?".

— Vão tres, homem! — responde Sebastião.

E volta a fazer as contas, sommando alto: — Nove e oito, dezesete e cinco vinte dois e vão dois...

Burjacas estremece. Olha-o zangado. Torna a perguntar:

— Mas, então quem é que não vae?

— Aonde? — diz calmamente Sebastião.

— Ao arraial da Atalaia.

— Vão todos, compadre Burjacas. Vão tres.

— Como é que você disse que vão dois?

E essa discussão dura cinco minutos, emquanto a gargalhada estoura na platéa e os compadres quasi acabam brigando.

Ahi está como com uma graça ingenua, Vasco Sant'Anna e Antonio Silva, fazem o publico arrebentar de riso, na grande peça "Senhora da Atalaia" que o Recreio vem exhibindo todas as noites ás vinte e vinte e duas horas. Quantos irão ao Recreio da familia de v. s.? Dois ou tres? Sem trocadilho, o melhor é ir toda a familia.

Casa Guiomar

CALÇADO "DADO"

FOI E O SERA' A MAIS BARATEIRA DO BRASIL — LANÇA NO MERCADO NOVIDADES DE SUA CRIAÇÃO

40$ Pellica marron, preta e azul

30$ branco e preto, branco e marron, pellica preta e marron.

Branca, azul, verniz e rosa. 18 a 26, 16$ — de 27 a 32, 18$.

PORTE:

Sapato . . . . 2$000

Alpercata . . . . . . 1$500

Julio N. de Souza & Cia.

AV. PASSOS, 120 — RIO

Tel. 43-4424

MARIA ALICE E CARLOS LISBOA, NA FESTA DE MANOEL MONTEIRO, SABBADO, NO THEATRO REPUBLCA

Como toda gente sabe, e especialmente o publico radiophonico tanto espera, Manoel Monteiro realiza sabbado proximo no theatro Republica seu recital de despedida, partindo ainda este mez para uma demorada excursão a todo o Brasil. No espectaculo da proxima noite de 13, serão apreciados, no theatro da avenida Gomes Freire, os mais applaudidos elementos do "broadcasting", do cinema, dos discos, e do theatro: a joven e bonita bailarina-actriz Maria Alice e o elegante "chansonnier" e coreographo Carlos Lisboa apresentarão novidades de seu repertorio. Além desses dois jovens e queridos artistas serão tambem applaudidos na festa de Manoel Monteiro, entre outros, os artistas radiophonicos; Carlos Galhardo, Orlando Silva, Pinto Filho, Moreira da Silva, Manézinho Araujo, Léa Coutinho, Esmeralda Ferreira, Firmina Rosa de Lima, Jorge Murad etc., etc.

A ULTIMA SEMANA DE JAYME COSTA NO THEATRO GLORIA

"Rifa-se uma mulher" está triumphante no cartaz

Jayme Costa está realizando esta semana os ultimos espectaculos de sua brilhante temporada na Cinelandia, por motivo de ter de iniciar sua "tournée" annual pelos Estados.

"Rifa-se uma mulher, a comedia de Cesar Ladeira, que está sendo applaudida pelo melhor publico do Rio, encerrará com chave de ouro a passagem da Cia Jayme Costa pelo theatro Gloria.

"O PERFUME DE MINHA MULHER", HOJE A' NOITE, COM PALMEIRIM, NO RIVAL THEATRO

Palmeirim dá, esta noite, em primeiras representações, no Rival Theatro, a esperada comedia austriaca, de Léo Lenz, que Matheus da Fontoura e Santos Junior traduziram especialmente para o elenco do querido comico que já registou com essa comedia um inexcedivel successo em Porto Alegre, em começos deste anno. E' uma peça que na Austria, na Allemanha, nos Estados Unidos e em Buenos Aires têm registado "records" de bilheteria, e em cujo desempenho Palmeirim e toda a companhia do theatro da rua Alvaro Alvim, na Cinelandia, conta trabalhos comicos efficientissimos.

CECILE SOREL NO THEATRO CASINO COPACABANA

Só se fala em toda a cidade nos espectaculos Cecile Sorel. A genial actriz, a figura mais illustre do theatro francez realiza hoje sua quarta récita entre nós representando uma de suas mais notaveis criações "La Dame Aux Camelias" a celebre peça de Dumas Filho que marca uma época e talvez seja a obra theatral mais conhecida em todo o mundo. Cecile Sorel na protagonista attinge á sublimidade emocionando profundamente a platéa.

Todas as suas excellentes qualidades de comediante, toda a sua sensibilidade artistica emprestam á dolorosa heroina de Dumas Filho relevo excepcional impressionante, tocada da mais alta belleza dentro de um accento sinceramente humano.

Sociedade de Geographia do Rio de Janeiro

Embarcará hoje, terça-feira, a bordo do "Oceania", com destino á sua patria, o dr. Albert Gertsch, illustre ministro da Suissa nesta capital, e antigo socio correspondente da Sociedade de Geographia do Rio de Janeiro, onde o illustre diplomata teve occasião de pronunciar innumeras conferencias, especialmente sobre as coisas da Suissa.

A Sociedade de Geographia resolveu nomear uma commissão para apresentar os votos de boa viagem a tão distincto diplomata, por occasião de sua partida, commissão essa constituida pelos srs. general Moreira Guimarães, dr. Mario Rodrigues de Souza, dr. Randolpho Fernandes das Chagas, dr. Saladino de Gusmão e commandante Cesar Feliciano Xavier.

Reuniu-se o Conselho Federal do Commercio Exterior

Realizou-se, hontem, no palacio do Cattete, a 27ª sessão ordinaria do Conselho Federal de Commercio Exterior, sob a presidencia do ministro Barbosa Carneiro, director executivo, com a presença dos conselheiros João Maria de Lacerda, Domingos Fleury da Rocha, Franklin de Almeida, Benjamin do Monte, João de Lourenço, Pedro Mendonça Lima, Arthur Torres Filho, Alvaro Porto Moitinho, Euvaldo Lodi e dos consultores technicos Guilherme Weinschenck, Léo de Affonseca, Frederico Cezar Burlamaqui, Misael Penna e Adamastor Lima.

Foi lida e approvada, em discussão, a acta da sessão anterior.

O director executivo deu conhecimento ao Conselho do Expediente da sessão.

METRO HOJE

★ PASSEIO, 62 • TELS. 22-6490 e 6141 ★

O primeiro cinema no Rio dotado de poltronas estofadas e apparelhamento de ar condicionado.

MEIO DIA 14 • 16 • 18 • 20 E 22 HORAS

UM DOS MAIS ALEGRES FILM DO ANNO!

DIABINHO DE SAIAS

Nenhum film estreado no "Metro" será exhibido em outros Cinemas do Rio antes de passados 60 dias de suas exhibições neste Cinema.

POLTRONA 4$400

ESTUDANTES 2$200

Musica

INICIA-SE AMANHA A TEMPORADA LYRICA COM A "MANON"

A temporada lyrica official de 1938 começará amanhã, ás 21 horas, sendo levada á scena no Municipal, "Manon", de Massenet, com o quadro francez.

O espectaculo será dirigido pelo maestro Masson.

ADIADO O CONCERTO SYMPHONICO DE GUIOMAR NOVAES

Por motivo de força maior, não mais será realizado o concerto symphonico que deveria ser effectuado no proximo sabbado, com a collaboração de Guiomar Novaes.

Esse concerto será levado a effeito depois da temporada lyrica.

MENINA-PRODIGIO, EM SÃO PAULO?

S. PAULO, 8 — Foi transferido o recital que a pequena artista Rosina di Rimini, de 11 annos, deveria realizar hoje no Theatro Municipal, sob o patrocinio da sra. Leonor Mendes de Barros, esposa do interventor federal, Adhemar de Barros.

A apresentação será feita em outro recinto, dentro de poucos dias.

A "Folha da Noite" publicou a seguinte nota, sobre uma provavel viagem da artista em questão:

"A voz de Rosina de Rimini, que é considerada excepcional para a sua pouca edade, 11 annos, já foi objecto de attenção de representantes de uma firma cinematographica norte-americana, que a quiz contratar para actuar no cinema, porém, com a condição de que ella se declarasse norte-americana.

A "menina prodigio de São Paulo", entretanto, não quiz concordar com a mudança de nacionalidade. Actuaria no cinema, mas, como brasileira e como paulista. E affirma que, apesar de tudo, continua insistindo. De qualquer forma, pretende levar para os EE. UU. o "achado" sul-americano. Por isso mesmo o recital de Rosina de Rimini está sendo aguardado com invulgar interesse". — (A. N.).

Sexta Exposição Internacional Cinematographica

SUA INAUGURAÇÃO HONTEM NA CIDADE DE VENEZA

VENEZA, 8 — Ante a presença do sr. Alfieri, ministro da Cultura Popular e os chefes das delegações da Argentina, Belgica, Brasil, França, Tchecoslovaquia, Allemanha, Japão, Inglaterra Indias, Mexico, Hollanda, Polonia Estados Unidos, Suecia, Suissa, Hungria, União e Sul Africana, foi solennemente inaugurada, hoje, nesta cidade, a 6ª Exposição Internacional Cinematographica.

Usando da palavra, o ministro saudou os delegados presentes ao certame, exaltando o destacado papel do cinema como vehiculo de civilização e progresso moderno. — (A. N.)

Falleceu o famoso theatrologo russo Stanislavsky

MOSCOU, 7 — Falleceu hoje, nesta capital, aos 75 annos de edade, o mais famoso theatrologo russo, Konstantin Sergeyevich Stanislavsky.

Juntamente com Komisarjevsky e Fedotov, o extincto fundou em 1888 a Sociedade de Arte e Literatura; trabalhou como actor e productor; fundou e dirigiu o Theatro de Arte de Moscou e escreveu a obra "Moja Zhisn i Iskustvo" (Minha vida e minha arte). — (U. P.).

Guiomar Novaes tocará no Theatro Municipal de Nictheroy

Guiomar Novaes

Está definitivamente marcado para o dia 19 do corrente o concerto da grande pianista patricia sra. Guiomar Novaes a realizar-se no Theatro Municipal João Caetano, em Nictheroy.

Como se sabe, essa festa de arte é patrocinada pela sra. Alice do Amaral Peixoto, e em beneficio do Proventorio Vista Alegre, para filhos de lazaros.

Sobre constituir um acontecimento artistico notavel, o concerto de Guiomar Novaes ganha em realce pela nobre finalidade a que se destina, justificando-se duplamente o interesse com que é aguardado.

O "Exeter" no Rio Grande

O CRUZADOR BRITANNICO DEIXARA', AMANHÃ, AQUELLE PORTO

PORTO ALEGRE, 8 — Desde hontem, encontra-se no porto do Rio Grande, procedente do Rio, o cruzador inglez "Exeter" que ali permanecerá até quarta-feira, quando seguirá para Buenos Aires.

As autoridades e o povo riograndenses receberam carinhosamente os officiaes e tripulantes cercando-os de finezas e homenagens.

Deante dessas provas de sympathia, o Commodoro Herwood, commandante da Divisão Americana das Indias do Oeste, designou alguns officiaes para fazerem uma visita de cortezia ao interventor.

Chegaram, hontem, após comparecerem ao palacio, o logar tenente Foweter, enviado especial do Commodoro Herwood, logar-tenente Pelly, capitão Mack, addido naval da embaixada Britannica no Brasil. Os visitantes estavam acompanhados do consul britannico, sr. Sage, commandante Haroldo Reis e commandante do porto.

Recebidos pelo interventor, na occasião acompanhado pelo sr. Ibanez Verney, secretario da interventoria, mantiveram-se em palcestra por alguns momentos.

O logar-tenente Fowter, em nome do Commodoro Herwood, transmittiu os agradecimentos pela maneira com que tinha sido recebido o "Exeter".

Deixando o palacio, os officiaes percorreram a cidade, tendo ás 14 horas retomado o apparelho de regresso ao Rio Grande. — (A. N.)

Jornaes e Revistas

"REVISTA NAVAL"

Já está circulando o 17° numero da "Revista Naval" orgão official da Liga Brasileira e publicação dirigida pelo capitão de mar e guerra Frederico Villar e Carivaldo Lima. O presente numero é mais uma affirmação do bello e interessante magazine que traz na capa uma magnifica trichromia representando cruzadores modernos e em baixo a phrase do sr. presidente da Republica "Outras quilhas maiores serão batidas e outras unidades mais poderosas virão. Com 153 paginas bem impressas, excellentes gravuras a "Revista Naval" já é uma publicação vencedora.

Diario Carioca

Anno XI — Numero 3.118 | Rio de Janeiro, Terça-feira, 9 de Agosto de 1938 | Praça Tiradentes n. 77

"Os Ataques da Imprensa Estrangeira Não Farão o Fascismo Mudar de Róta!

Declara em artigo publicado no "Giornale d'Italia", defendendo a politica racista, o sr. Virginio Gayda

Segundo affirma ainda o articulista, "a maioria dos jornaes dos Estados Unidos está em mãos dos judeus"

Mussolini, o chefe dos "camisas-pretas"

ROMA, 8 — Declarando que os italianos residentes nos Estados Unidos sempre seguiram uma severa politica racial, antes que o fizesse a Allemanha, o sr. Virginio Gayda, conhecido jornalista e redactor do "Giornale d'Italia", em artigo publicado hoje á noite, affirma que os violentos ataques desferidos pela imprensa estrangeira não farão o facismo mudar de rota. O sr. Gayda declara que a critica dirigida contra a nova politica racista da Italia não se sustenta, quando se lembra que "a maioria da imprensa dos Estados Unidos está em mãos de judeus, ou é inspirada por semitas". O articulista queixa-se das agencias Associated Press e Havas por terem transmittido trechos do ultimo numero da "Informazione Diplomatica", "com o evidente intuito de causar a impressão de que a Italia ia iniciar "pogroms" contra os judeus, excitando desta maneira o odio contra o fascismo". Mas, avisa o sr. Gayda, tudo isto será em vão, e accrescenta: "Esta politica está perdida, como o estão as numerosas cartas chegadas diariamente do outro lado do Atlantico, cheias de ameaças, as quaes foram parar na cesta de papeis."

O sr. Gayda expõe detalhadamente a historia da legislação sobre immigração nos Estados Unidos, a qual "attingiu até a raça italiana, a quem a feliz America deve tanto da sua riqueza e do cultivo do seu solo. Houve alguma manifestação de gratidão?". O jornalista italiano declara que as primeiras idéas racistas surgiram nos Estados Unidos em 1850, contra os chinezes, tendo-se dirigido em seguida contra os japonezes e os mexicanos, particularmente na California. Explica, então, a complicada lei sobre propriedade immovel anti-italiana, a qual prohibe aos immigrantes possuir bens immoveis, se não tiverem "o physico necessario para se tornarem cidadãos americanos". O sr. Gayda affirma que aquella politica assumiu "uma forma typicamente totalitaria" em 1924, com a lei geral sobre immigração. — (U. P.)

Cohibindo o noticiario rumoroso em torno da morte de "Lampeão"

RECIFE, 8 — Os jornaes publicam a seguinte nota official da Secretaria de Segurança Publica: "A Secretaria de Segurança torna publico que, julgando perniciosa a persistencia dos informes, com aspectos sensacionaes sobre a extincção do grupo de "Lampeão" e a actividade dos seus remanescentes, faz sujeitar á rigorosa censura o noticiario dos jornaes a respeito. Pelo mesmo motivo é vedada a venda de libretos populares de qualquer genero, photographias, mascaras, etc., lembrando a acção e a individualidade dos bandoleiros sertanejos, estando as autoridades policiaes instruidas para o exacto cumprimento dessa prohibição". — (A. N.).

Quem era a suicida da estação de Lauro Muller

Noticiamos em nossa edição de sabbado, o suicidio occorrido no pateo da estação de Lauro Muller, em São Christovão, onde, uma mulher, de identidade completamente desconhecida, atirou-se á frente de um electrico directo, tendo morte immediata e horrivel.

Baldados foram os esforços empregados pelas autoridades do 13° districto para qualifical-o, sendo por fim, o cadaver removido para o necroterio como desconhecido.

Hontem, após dois dias, foi elle afinal identificado pelo senhor Marques Rodrigues da Fonseca.

Tratava-se de sua propria esposa, Consuelo Silva França, de 24 annos, que com elle residia á rua Oliveira Alves, 253, em Irajá.

De accordo com as informações prestadas pelo sr. Marques, a tresloucada fóra levada a tal extremo por uma profunda neurasthenia de que era portadora.

Accidente de automovel em Sant'Agata

O CARRO PERTENCIA AO CONDE JOSE' MATARAZZO

SEMRENTO, 8 — O mecanico Nicola Forte offereceu um passeio nocturno aos seus amigos Gerardo Serafini, Giuseppe Tramontano, e a filha deste, senhorinha Ada, de 18 annos, no automovel pertencente ao conde brasileiro José Matarazzo, que o havia deixado com o mecanico para um concerto.

A certa altura do passeio, o automovel foi de encontro a um muro, nas immediações de Sant'Agata, ficando bastante damnificado. Os quatro occupantes do carro se acham gravemente feridos. — (U. P.)

Os japonezes empregando gazes lethaes

A DENUNCIA FEITA A' LIGA DAS NAÇÕES PELO SR. VICTOR HOO

GENEBRA, 8 — O ministro da China em Genebra, sr. Victor Hoo, communicou á Liga das Nações existirem provas de terem os japonezes recorrido ao emprego de gazes lethaes. Essa prova consta de relatorios fornecidos pelo medico inglez, dr. Talbot, director de dois hospitaes em Nant-Chang, acerca de exames a que procedeu em soldados chinezes envenenados por gazes. Esses relatorios ainda não foram dados a publicidade. — (U. P.)

Atropelado na avenida Augusto Severo

Quando transitava hontem á noite, pela Avenida Augusto Severo, foi atropelado por um auto em frente ao numero 4, o machinista Armindo Alves Lopes, branco, de 34 annos de edade, casado, morador á rua da Gambôa, n. 54.

A victima que soffreu ferimento contuso na cabeça, escoriações generalizadas e suspeita de fractura do craneo, depois de medicada na Assistencia, foi internada no H. P. S.

THEATRO RECREIO

COMPANHIA PORTUGUEZA DE OPERETAS E REVISTAS — Direcção de PIERO

H O J E — AS 20 E 22 HORAS — H O J E

SENSACIONAL!!!

O successo que vem marcando a maravilhosa Peça Portugueza em 3 actos e 10 quadros

A SENHORA DA ATALAIA!

com MIRITA CASIMIRO — VASCO SANTANA — ANTONIO SILVA

E TODO O ESPLENDIDO ELENCO DA COMPANHIA !!!

Uma peça regional!! — Uma peça de alta comicidade!! — Uma peça cheia de emoções!!

"O FADO DA MADRAGOA, grande exito de MIRITA !!

Sabbado — A's 16 horas — MATINÉE DA MOCIDADE a preços reduzidos

BILHETES A' VENDA ATE' DOMINGO, 14

A Casa Vôou Pelos Ares!...

SOTERRADOS PELOS ESCOMBROS O VIGIA, SUA MULHER E UMA FILHA

S. PAULO, 8 — Occorreu no predio numero 2 da Avenida Thomaz Edson uma grande explosão na qual perdeu a vida um homem. A casa sinistrada encontrava-se em construcção, sob a orientação do engenheiro Durval Machado. Cerca das 15 horas, por motivos ainda não apurados, totalmente, esse predio vôou pelos ares, soterrando nos escombros o vigia sr. Luiz Rodrigues Teixeira, sua mulher Clementina Benedicta e uma criança, filha do casal, de nome Brick Simone. Quando os bombeiros chegaram ao local encontraram grande massa popular que receava soccorrer as victimas da explosão, temendo que o tecto do predio desmoronasse. Dos escombros uma mulher gritava, clamando por soccorro e dizendo que uma criança estava soterrada.

Apesar da chuva torrencial, os bombeiros entraram immediatamente em acção, retirando em primeiro logar o corpo do vigia, que se achava sem vida. Em seguida a mulher foi salva, estando bastante ferida. A criança por ultimo, foi retirada dos escombros, completamente sã, sem qualquer arranhão. A sra. Clementina foi internada na Santa Casa, em estado melindroso. Falando á imprensa disse que seu marido, Luiz Teixeira, chegara em casa, cerca das 14 horas, completamente embriagado. Após brincar com a criança, se poz a fazer experiencias com um material que dissera ser perigoso. Suppõe que fosse polvora ou dinamite. Em determinado momento, Clementina ouviu um estrondo violento e a casa foi pelos ares. O mais não sabe explicar como aconteceu. Disse, entretanto, que nesse momento a filhinha do casal Brick Simone dormia, no interior do predio. Clementina Benedicta apresenta, além de outros ferimentos, fractura da perna.

A policia abriu inquerito. O cadaver de Luiz Teixeira foi removido para o Necroterio, devendo ser enterrado ainda hoje. — (A. N.)

As Gemeas Dionne Enfermas

Não é grave o estado das cinco meninas

As cinco ge meas Dionne

CALLANDER, Ontario ,Canadá), 3 — As cinco meninas Dionnes acham-se ligeiramente affectadas da larynge, razão pela qual foram isoladas no Hospital Dafoe. Os drs. Dafoe e Allan Brown não consideram grave o estado das cinco gemeas, muito embóra o sr. Dionne tenha dito que a Emily não se alimenta desde sabbado. — (U. P.).

JA FORAM PAGOS 750:000$000

Dòs mil contos de sabbado, que couberam ao bilhete n. 18.971 — vendido pelo felizardo "AO MUNDO LOTERICO" á rua do Ouvidor n. 139 — são os seguintes os felizardos que receberam: um quarto ...... 250:037$500 pago pelo cheque do Banco do Commercio e Industria de São Paulo n. 650.033 ao sr. Manoel Gomes Figueiredo, por conta de um seu amigo que é um alto funccionario de um dos maiores estabelecimentos graphicos desta capital, e mais 500:075$000 aos dez seguintes: NICOLA MORELLI, residente á rua Rego Barros n. 43; JOÃO SILVA CERQUEIRA, rua da Constituição n. 2; ALFREDO JOAQUIM DA SILVA, residente á rua Pernambuco n. 60, Engenho de Dentro; BENEDICTO OLIVEIRA, residente em Buenopolis, Est. de Minas, a passeio nesta capital; L. TEIXEIRA, residente á rua São Christovão n. 519; ANTONIO FERREIRA, por conta de terceiros, residente á rua Eleuterio Motta n. 9; SAID TERURE, residente á rua Baroneza de Uruguayana n. 42 e mais 3 vigesimos de freguezes que pediram reserva do seu nome. Resta, portanto, pagar sómente os duzentos e cincoenta contos e trinta e sete mil e quinhentos, aos portadores de mais cinco vigesimos do felizardo n. 18.971 premiado com mil contos cento e cincoenta mil réis. Da Loteria Hippica "SWEEPSTAKE" GRANDE PREMIO BRASIL — Já foi pago o bilhete n. 5.624 o quarto premio da corrida referida que foi vendida ao sr. José Vital, dono da "CASA NAZARETH". — Amanhã, mais 200 contos por 30$ — Fração 3$ — e sabbado proximo, 500 contos por 64$000 — fração 3$200 — com todas as vantagens da patente .04 — Só ali no "AO MUNDO LOTERICO" rua do Ouvidor n. 139.

FIQUE RICO!

Conflicto entre communistas e Henleinistas

PRAGA, 8 — Mais de uma dezena de communistas e de adepto do sr. Henlien ficaram feridos por garrafas de cerveja empregadas como arma de ataque, durante uma desordem occorrida na cidade de Saas, na provincia de Pilsen e zona de cultura de lupulo. Tres allemães sudetos foram recolhidos ao hospital. O incidente occorreu ao terminar um comicio communista.

Dizem os sudetos allemães que os communistas gritaram "Abaixo Henlein, Abaixo Hitler!" quando voltavam para suas casas, o que motivou o conflicto. A' medida que crescia o tumulto começaram a atirar garrafas de cerveja. A policia foi forçada a fazer uso de seus "casse-têtes" para restabelecer a ordem. — (U. P.).

A A. B. I. e a diplomacia

O REPRESENTANTE DA LITHUANIA VISITA A CASA DO JORNALISTA

Esteve em visita á séde da Associação Brasileira de Imprensa o ministro da Lithuania sr. Jonas Aukstuolis, que se fez acompanhar do consul daquelle paiz nesta capital. Recebidos pelo presidente Herbert Moses e outros directores, os illustres visitantes expressaram seus votos de sympathia á imprensa brasileira.

O presidente da A. B. I. agradeceu a gentileza e formulou igualmente votos de felicidades e feliz exito na missão dos visitantes em nossa Patria. Diante das plantas da Casa do Jornalista em construcção na Esplanada do Castello e das informações que lhes foram prestadas, o ministro e o consul da Lithuania manifestaram o seu enthusiasmo pela obra grandiosa que a A. B. I está realizando, referindo-se elogiosamente ás disposições dos andares do Palacio da Imprensa.

O café desapparece do mercado de Barcelona

PARIS, 8 — Segundo telegrammas de Perniguan o café desappareceu do mercado de Barcelona, mas esse producto póde ser comprado de commerciantes clandestinos ao preço de duzentas pesetas por kilo. — (U. P.)

A Caixa D'Agua Esmagou a Menina

Dolorosa occorrencia no Meyer — A pequena victima falleceu em caminho do H. P. S.

Bem triste foi a occurrencia verificada na tarde de domingo na rua Miguel Fernandes, 62, na estação do Meyer.

A menor Dulce, de 4 annos de idade, aproveitando um descuido de seus paes, saiu a brincar com dois irmãozinhos na casa em construcção ao lado da rua e pertencente ao seu tio, o medico Renato Calmon.

Innocentemente, a pobre criança desejou entrar para o interior de uma caixa dagua de cimento collocada no quintal e que ia ser armada sobre o tanque.

O recipiente, mal apoiado, virou ao peso da criança colhendo-a na quêda, esmagando-lhe o thorax.

Para a pequena victima, foram ainda requisitados os soccorros da Assistencia do Meyer mas em caminho do H. P. S., veio ella a fallecer.

O facto foi registado pela policia local.

Para que as Ilhas Britannicas não venham a ser envolvidas nas hostilidades

CHAMBERLAIN E HALIFAX CONJUGAM ESFORÇOS PROCURANDO DIMINUIR OS BOMBARDEIOS INDISCRIMINADOS NA HESPANHA

LONDRES, 8 (Richard McMillan, correspondente da United Press). — Sem levar em consideração o pedido do general Franco para que o mandato concedido á commissão britannica, encarregada do inquerito sobre o bombardeio das cidades abertas, na Hespanha, abrangesse todas as atrocidades decorrentes dos ataques aereos effectuados desde o inicio da guerra civil hespanhola, o governo inglez communicou esta noite os nomes dos membros da commissão que deverá partir para Tolosa e, de lá, para qualquer cidade hespanhola bombardeada. Esses membros são o major Lejeune, do grupo da artilharia real, e o capitão Joseph Smyth-Pigott, official reformado da força aerea.

Sr. Neville Chamberlain

A commissão britannica reflecte o desejo do sr. Neville Chamberlain e de lord Halifax de tentar diminuir os bombardeios indiscriminados, na Hespanha, primeiramente com um fim humanitario e, depois, com o objectivo de restringir a pratica do bombardeio de civis e de cidades abertas, como parte da politica militar. De facto, os dois ministros se dão conta de que, se taes praticas forem permittidas, o seu desenvolvimento criará um precedente desastroso, mesmo para as ilhas britannicas se vierem a ser envolvidas nas hostilidades.

O governo britannico pretende publicar todos os resultados a que chegar a commissão de inquerito, na demonstração da culpa de ataques injustificados contra centros civis, esperando com essa publicidade indesejavel restringir as ordens dos altos commandos relativas aos ataques aereos, forçando-os a serem mais cautelosos, afim de evitar uma ampla censura, porquanto a commissão, futuramente, estigmatizará todos os ataques não justificados, como atrocidade.

De outro lado, o Foreign Office continua a declarar que ignora quando será entregue a resposta do general Franco sobre o plano do comité de não-intervenção, e accentua que as informações propaladas sobre a natureza dessa resposta carecem de base. O facto é que o chefe nacionalista não deu nenhuma resposta definida, mesmo por occasião da ultima demarche feita pelo sr. Hodgson junto ao governo de Burgos, no fim da semana passada, o que obriga o comité de não intervenção a se conservar inactivo, na impossibilidade de elaborar quaesquer planos para effectivar o projecto de retirada dos voluntarios estrangeiros.

O "Angola" chegou a Mossamedes

LISBOA, 8 — Registou-se a chegada do "Angola" ao porto de Mossamedes, onde se repetiram as manifestações de regosijo que vêm sendo feitas, pela visita do general Carmona. — (A. N.)

Assistencia Judiciaria do DIARIO CARIOCA

Criada esta secção gratis para os seus leitores pobres sob a direcção do dr. Alvaro Conceição de Oliveira

O DIARIO CARIOCA, ao inaugurar a Assistencia Judiciaria para seus leitores, prestou mais um relevante serviço á sociedade defendendo os direitos dos que necessitam de Justiça. O successo e recompensa dessa nova secção encontramos nos agradecimentos que temos recebido. Continuaremos diariamente das 17 ás 18 horas a attender aos interessados.